

รายงานการประชุมสภาเทศบาลตำบลห้างฉัตรแม่ตาล
สมัยสามัญ สมัยที่ ๔ ครั้งที่ ๑ ประจำปี พ.ศ. ๒๕๖๖
วันพุธ ที่ ๑๓ ธันวาคม ๒๕๖๖ เวลา ๐๙.๓๐ น.
ณ ห้องประชุมสภาเทศบาลตำบลห้างฉัตรแม่ตาล

** ** * * * * * * * * * * * * * *

ผู้มาประชุม

ลำดับ	ชื่อ - สกุล	ตำแหน่ง
๑	นายสมยศ ไชยนันตา	สมาชิกสภาเทศบาล เขต ๒
๒	นายเจริญ ญาสิทธิ	สมาชิกสภาเทศบาล เขต ๒
๓	นายสวัสดิ์ สอนปิงคำ	สมาชิกสภาเทศบาล เขต ๒
๔	นายธนกฤต สัญญาเชื่อน	สมาชิกสภาเทศบาล เขต ๒
๕	นายอนุพงษ์ ชิริทอง	สมาชิกสภาเทศบาล เขต ๑
๖	นายชาญณรงค์ แสงบุญเรือง	สมาชิกสภาเทศบาล เขต ๑
๗	นายวสันต์ ปราบพุดจา	สมาชิกสภาเทศบาล เขต ๑
๘	นายนเรศน์ ถาวร	รองประธานสภาเทศบาลตำบลห้างฉัตรแม่ตาล
๙	นายปริญญา สุวรรณศรี	ประธานสภาเทศบาลตำบลห้างฉัตรแม่ตาล
๑๐	นายอาทิตย์ แสงบุญเรือง	สมาชิกสภาเทศบาล เขต ๑
๑๑	นายศักดิ์ดา อุปคำ	สมาชิกสภาเทศบาล เขต ๑
๑๒	นายสุชาติ วงศ์สุวรรณ	สมาชิกสภาเทศบาล เขต ๒
๑๓	นายจิรัฏฐ์ ยารังษี	เลขานุการสภาเทศบาลตำบลห้างฉัตรแม่ตาล

ผู้เข้าร่วมประชุม

ลำดับ	ชื่อ - สกุล	ตำแหน่ง
๑	นางอำไพ อวนศรี	นายกเทศมนตรีตำบลห้างฉัตรแม่ตาล
๒	นางสุภาภรณ์ นันทพันธ์	รองนายกเทศมนตรีตำบลห้างฉัตรแม่ตาล
๓	นายถาวร สืบคุณะ	รองนายกเทศมนตรีตำบลห้างฉัตรแม่ตาล
๔	นายสมศักดิ์ แสงบุญเรือง	ที่ปรึกษานายกเทศมนตรีตำบลห้างฉัตรแม่ตาล
๕	นางสมพร สีเขียว	เลขานุการนายกเทศมนตรีตำบลห้างฉัตรแม่ตาล
๖	นายสมพงษ์ แสงบุญเรือง	ผู้ช่วยผู้ใหญ่บ้านปางม่วง หมู่ ๙
๗	จำليبเอกแดนชัย สันยาว	ปลัดเทศบาลตำบลห้างฉัตรแม่ตาล
๘	นายกฤษฎา เทพภาพ	หัวหน้าฝ่ายบริหารงานทั่วไป
๙	นายเกียรติศักดิ์ เดชเดชะ	หัวหน้าฝ่ายอำนวยการ
๑๐	นายทวิช จำปาวัน	ผู้อำนวยการกองช่าง
๑๑	นางเพลินพิศ ส่องแคว	ผู้อำนวยการกองคลัง
๑๒	นางพิชชาภา วงศ์คำ	เจ้าพนักงานธุรการชำนาญงาน
๑๓	นางรัชนิย์ สุขประเสริฐ	ผู้ช่วยนักวิเคราะห์นโยบายและแผน

เริ่มประชุมเวลา ๐๙.๓๐ น.

นายจิรัฏฐ์ ยารังษี

เลขาธิการสภาเทศบาลฯ

- เมื่อสมาชิกสภาเทศบาลตำบลห้างฉัตรแม่ตาลมาลงทะเบียนครบองค์ประชุม ผมขออนุญาตแจ้งก่อนการประชุมสภาเทศบาล ตาม พรบ.คุ้มครองข้อมูลส่วนบุคคล หรือ PDPA ผมจึงขออนุญาตท่านประธานสภาเทศบาลและท่านสมาชิกสภาทุกท่าน ในการบันทึกภาพและเสียงในการประชุมสภา ไว้เพื่อใช้ในการประชาสัมพันธ์ของเทศบาลเพื่อให้ประชาชนได้รับทราบและประโยชน์ในทางราชการ

- แจ้งวาระการประชุมในวันนี้ ตามที่ท่านนายกเทศมนตรีตำบลห้างฉัตรแม่ตาลได้ยื่นญัตติต่อประธานสภาเทศบาลฯ วาระแรกเกี่ยวกับการรายงานแสดงผลการปฏิบัติงานตามนโยบายฯ ที่ได้แถลงไว้ต่อสภาเทศบาล ประจำปีงบประมาณ พ.ศ.๒๕๖๖, ญัตติขอความเห็นชอบจากสภาเทศบาลฯ ให้ อบจ.ลำปาง ดำเนินการเข้าทำประโยชน์ในพื้นที่ป่า เพื่อจัดซื้อโคมไฟถนนพลังงานแสงอาทิตย์ พร้อมติดตั้งตามจุดเสี่ยงภายในสวนอนันตยศ และญัตติรายงานผลและเสนอความคิดเห็นซึ่งได้จากการติดตามและประเมินผลแผนพัฒนาท้องถิ่น ปีงบประมาณ พ.ศ. ๒๕๖๖

- ลำดับต่อไปขอเรียนเชิญนายปริญญา สุวรรณศรี ประธานสภาเทศบาลตำบลห้างฉัตรแม่ตาล เปิดการประชุมสภาเทศบาลตำบลห้างฉัตรแม่ตาล สมัยประชุมสามัญสมัยที่ ๔ ครั้งที่ ๑ ประจำปี พ.ศ.๒๕๖๖ ณ บัดนี้

ที่ประชุม

- รับทราบ

ระเบียบวาระที่ ๑

เรื่องที่ประธานจะแจ้งต่อที่ประชุม

นายปริญญา สุวรรณศรี

ประธานสภาเทศบาลฯ

- ด้วยนายกเทศมนตรีตำบลห้างฉัตรแม่ตาล ได้เสนอญัตติด่วน จึงให้นายกเทศมนตรีฯ เสนอด้วยวาจา ในระเบียบวาระที่ ๔ ก่อนจะเริ่มพิจารณาตามญัตติข้อ ๔.๑ และขอสมาชิกสภาเทศบาลรับรอง ตามระเบียบต่อไป

ที่ประชุม

- รับทราบ

ระเบียบวาระที่ ๒

เรื่องรับรองรายงานการประชุม

- รับรองรายงานการประชุมสภาเทศบาลตำบลห้างฉัตรแม่ตาล สมัยวิสามัญ สมัยที่ ๒ ครั้งที่ ๑ ประจำปี พ.ศ. ๒๕๖๖ เมื่อวันที่ ๒๕ กันยายน ๒๕๖๖

นายปริญญา สุวรรณศรี

ประธานสภาเทศบาลฯ

- จากรายงานการประชุมสภาเทศบาลตำบลห้างฉัตรแม่ตาล สมัยประชุมวิสามัญ สมัยที่ ๒ ครั้งที่ ๑ ประจำปี พ.ศ. ๒๕๖๖ เมื่อวันที่ ๒๕ กันยายน ๒๕๖๖ มีสมาชิกสภาท่านใดแจ้งขอแก้ไข/เพิ่มเติมรายงานการประชุมหรือไม่ หากมี ให้ยกมือพ้นศีรษะ และเสนอถ้อยคำที่ต้องการแก้ไข เพิ่มเติม หรือ ตัดทอน ก่อนที่จะขอมติที่ประชุม

- ที่ประชุมไม่มีผู้ใดขอแก้ไขรายงานการประชุม

- เลขานุการสภาฯ นับองค์ประชุมก่อนลงมติ

นายจิรัฏฐ์ ยารังษี

เลขาธิการสภาเทศบาลฯ

- ตามระเบียบกระทรวงมหาดไทยว่าด้วยข้อบังคับการประชุมสภาท้องถิ่นฯ ข้อ ๗๖ ผมนับองค์ประชุมก่อนลงมติรับรองรายงานการประชุม อยู่ครบองค์ประชุม จำนวน ๑๒ เสียง (นับรวมประธานสภาเทศบาล)

- นายปริญญา สุวรรณศรี
ประธานสภาเทศบาลฯ
- ขอมติที่ประชุม
 - สมาชิกสภาท่านใดเห็นควร“รับรองรายงานการประชุม” โปรดยกมือขึ้นครับ (๑๒ เสียง)
 - สมาชิกสภาท่านใด “ไม่รับรองรายงานการประชุม” โปรดยกมือขึ้นครับ (ไม่มี)
- มติที่ประชุม**
- ที่ประชุมมีมติรับรองรายงานการประชุมสภาเทศบาลตำบลห้างฉัตรแม่ตาส สมัยประชุมวิสามัญ สมัยที่ ๒ ครั้งที่ ๑ ประจำปี พ.ศ. ๒๕๖๖ เมื่อวันที่ ๒๕ กันยายน ๒๕๖๖ มติเอกฉันท์ ด้วยเสียง ๑๒ เสียง(รวมประธานสภา), ไม่เห็นชอบ -ไม่มี-, งดออกเสียง -ไม่มี-
- ระเบียบวาระที่ ๓**
- นายปริญญา สุวรรณศรี
ประธานสภาเทศบาลฯ
- เรื่อง กระทุ้งถาม (ถ้ามี)
 - ในวาระนี้ไม่มีผู้ขอยื่นกระทุ้งถามการจะยื่นกระทุ้งถามจะต้องดำเนินการตามระเบียบกระทรวงมหาดไทยว่าด้วยข้อบังคับประชุมสภาท้องถิ่น พ.ศ. ๒๕๔๗ และที่แก้ไขเพิ่มเติม ฉบับที่ ๒ พ.ศ. ๒๕๕๔ ข้อ ๙๒ และข้อ ๙๔ โดยเคร่งครัด ดังนั้นจึงขอผ่านระเบียบวาระนี้ไป
- ที่ประชุม**
- รับทราบ
- นายปริญญา สุวรรณศรี
ประธานสภาเทศบาลฯ
- ด้วยได้รับแจ้งจากท่านนายกเทศมนตรีตำบลห้างฉัตรแม่ตาส เสนอญัตติด้วยวาจาในที่ประชุมสภาฯ และให้เลขานุการสภาชี้แจงข้อระเบียบ ข้อกฎหมายให้สมาชิกสภาทราบ ก่อนพิจารณารับรองญัตติ
- นายจิรัฏฐ์ ยารังษี
เลขานุการสภาเทศบาลฯ
- ตามระเบียบกระทรวงมหาดไทยว่าด้วยข้อบังคับการประชุมสภาท้องถิ่น พ.ศ. ๒๕๔๗ แก้ไขเพิ่มเติม (ฉบับที่ ๒) พ.ศ.๒๕๕๔ บัญญัติในหมวด ๓ ข้อ ๓๘ วรรคห้า ญัตติดังต่อไปนี้อาจเสนอด้วยวาจาในที่ประชุมสภาท้องถิ่นได้ โดยให้นำความข้อ ๓๘ มาใช้บังคับ วรรคหก การบรรจุญัตติที่เสนอด้วยวาจาตามวรรคห้า ให้ประธานที่ประชุมบรรจุเข้าระเบียบวาระการประชุมคราวนั้น
- สำหรับการดำเนินการรับรองญัตติ ตามระเบียบกระทรวงมหาดไทยว่าด้วยข้อบังคับการประชุมสภาท้องถิ่น ฯ ข้อ ๓๘ การเสนอญัตติด้วยวาจา ให้นำความในข้อ ๖๒ มาบังคับใช้ กล่าวคือการรับรองญัตติของสภาท้องถิ่น ซึ่งในข้อ ๖๒ กำหนดให้เมื่อได้อภิปรายไปพอสมควรแล้ว ถ้าสมาชิกสภาท้องถิ่นเสนอญัตติขอให้ปิดอภิปราย เพื่อให้ลงมติว่าจะรับหลักการแห่งร่างข้อบัญญัติงบประมาณหรือไม่ หรือส่งให้คณะกรรมการสภาท้องถิ่นพิจารณาก่อนรับหลักการ ต้องมีสมาชิกสภาท้องถิ่นรับรองไม่น้อยกว่าหนึ่งในสามของสมาชิกสภาท้องถิ่นที่อยู่ในที่ประชุม ดังนั้น การเสนอญัตติด้วยวาจา จะต้องมีการรับรองไม่น้อยกว่าหนึ่งในสามของสมาชิกสภาท้องถิ่นที่อยู่ในที่ประชุม
- สาระสำคัญที่นำมาใช้บังคับคือการรับรองญัตติที่นายกฯ ได้เสนอ จะไม่ใช่สองคน จะต้องรับรองไม่น้อยกว่าหนึ่งในสามของสมาชิกสภา เมื่อท่านนายกฯ ได้เสนอญัตติ ท่านประธานสภา ต้องสอบถามสมาชิกสภาว่าจะมีสมาชิกสภาท่านใดรับรองหรือไม่ โดยต้องมีไม่น้อยกว่า ๔ คน
- ที่ประชุมรับทราบ

- นายปริญญา สุวรรณศรี
ประธานสภาฯ - ขอเชิญท่านนายกเทศมนตรีเสนอญัตติด้วยวาจา และขอสมาชิกสภาเทศบาล
รับรองไม่น้อยกว่า ๔ คน เชิญครับ
- นางอำไพ อวนศรี
นายกเทศมนตรีฯ - เรียนท่านประธานสภา, ท่านสมาชิกสภาทุกท่าน ดิฉันนางอำไพ อวนศรี
นายกเทศมนตรีตำบลห้างฉัตรแม่ตาล ขอเสนอญัตติด้วยวาจา เพื่อบรรจุใน
ระเบียบวาระการประชุมสภาเทศบาล เป็นญัตติที่ ๔.๔ ดังนี้ ญัตติขอความ
เห็นชอบจากสภาเทศบาลตำบลห้างฉัตรแม่ตาล เพื่อพิจารณาวัดปางม่วง หมู่ที่ ๙
บ้านปางม่วง ตำบลห้างฉัตร อำเภอห้างฉัตร จังหวัดลำปาง อยู่ในเขตพื้นที่
เทศบาลตำบลห้างฉัตรแม่ตาล การจัดตั้งวัดดังกล่าวไม่มีปัญหาต่อชุมชน/หมู่บ้าน
และไม่มีผลกระทบต่อสิ่งแวดล้อม เพื่อใช้ประกอบการพิจารณาจัดตั้งที่พักสงฆ์
ของหน่วยงานที่เกี่ยวข้องต่อไป
- นายปริญญา สุวรรณศรี
ประธานสภาเทศบาลฯ - ขอสมาชิกสภาเทศบาลรับรองไม่น้อยกว่า ๔ คน (ยกมือขึ้นพันสี่ระชะ)
- สมาชิกสภาผู้รับรอง ๑. นายสมยศ ไชยนันตา
๒. นายอาทิตย์ แสงบุญเรือง
๓. นายวสันต์ ปราบพุดจา
๔. นายธนกฤต สัญญาเชื่อน
- มีสมาชิกสภารับรองถูกต้อง
- มีสมาชิกสภาท่านใดจะเสนอเป็นอย่างอื่นอีกหรือไม่
- ที่ประชุมไม่มีการเสนอเป็นอย่างอื่นอีก
- เลขานุการสภาฯ นับองค์ประชุมก่อนลงมติ
- นายจิรภัฏฐ์ ยารังษี
เลขานุการสภาเทศบาลฯ (นับรวมประธานสภาเทศบาล) - ผมนับองค์ประชุมก่อนลงมติเห็นชอบ อยู่ครบองค์ประชุม จำนวน ๑๒ เสียง
- นายปริญญา สุวรรณศรี
ประธานสภาเทศบาลฯ - ขอมติที่ประชุม
- สมาชิกสภาท่านใด “เห็นชอบให้บรรจุญัตติที่นายกฯ เสนอด่วนด้วยวาจา เป็น
ญัตติที่ ๔.๔” โปรตยกมือขึ้นครับ (๑๒ เสียง)
- สมาชิกสภาท่านใด “ไม่เห็นชอบให้บรรจุญัตติที่นายกฯ เสนอด่วนด้วยวาจา เป็น
ญัตติที่ ๔.๔” โปรตยกมือขึ้นครับ (ไม่มี)
- มติที่ประชุม - ที่ประชุมมีมติเห็นชอบ เอกฉันท ด้วยเสียง ๑๒ เสียง (รวมประธานสภาฯ),
ไม่เห็นชอบ -ไม่มี-, งดออกเสียง -ไม่มี- เห็นชอบให้ญัตติที่นายกฯ เสนอด่วนด้วย
วาจา เพื่อบรรจุในระเบียบวาระการประชุมสภาเทศบาล เป็นญัตติที่ ๔.๔ ดังนี้
ญัตติขอความเห็นชอบจากสภาเทศบาลตำบลห้างฉัตรแม่ตาล เพื่อพิจารณาวัด
ปางม่วง หมู่ที่ ๙ บ้านปางม่วง ตำบลห้างฉัตร อำเภอห้างฉัตร จังหวัดลำปาง
อยู่ในเขตพื้นที่เทศบาลตำบลห้างฉัตรแม่ตาล การจัดตั้งวัดดังกล่าวไม่มีปัญหาต่อ
ชุมชน/หมู่บ้าน และไม่มีผลกระทบต่อสิ่งแวดล้อม เพื่อใช้ประกอบการพิจารณา
จัดตั้งที่พักสงฆ์ของหน่วยงานที่เกี่ยวข้องต่อไป

ระเบียบวาระที่ ๔**เรื่องที่เสนอใหม่**

๔.๑ ญัตติรายงานแสดงผลการปฏิบัติงานตามนโยบายฯ ที่ได้แถลงไว้ต่อสภาเทศบาลตำบลห้างฉัตรแม่ตาล ประจำปีงบประมาณ พ.ศ.๒๕๖๖

นายปริญญา สุวรรณศรี
ประธานสภาเทศบาลฯ

- ด้วยได้รับญัตติจากนายกเทศมนตรีตำบลห้างฉัตรแม่ตาลเรื่องรายงานแสดงผลการปฏิบัติงานตามนโยบายฯ ที่ได้แถลงไว้ต่อสภาเทศบาลตำบลห้างฉัตรแม่ตาล ประจำปีงบประมาณ พ.ศ.๒๕๖๖ จึงขอเรียนเชิญนายกฯอำเภอ อวนศรี นายกเทศมนตรีตำบลห้างฉัตรแม่ตาล ได้ชี้แจงต่อที่สภาเทศบาลตำบลห้างฉัตรแม่ตาล

นางอำเภอ อวนศรี
นายกเทศมนตรีฯ

- เรียนประธานสภาฯ รองประธานสภาฯ และสมาชิกสภาเทศบาลตำบลห้างฉัตรแม่ตาลทุกท่าน

ตามที่ ข้าพเจ้านางอำเภอ อวนศรี นายกเทศมนตรีตำบลห้างฉัตรแม่ตาล ได้แถลงนโยบายการบริหารพัฒนาเทศบาลตำบลห้างฉัตรแม่ตาล ต่อสภาเทศบาลตำบลห้างฉัตรแม่ตาล ในการประชุมสภาเทศบาลตำบลห้างฉัตรแม่ตาล สมัยประชุมสามัญสมัยแรก ครั้งที่ ๑ ประจำปี พ.ศ. ๒๕๖๔ เมื่อวันที่ ๑๘ พฤษภาคม ๒๕๖๔ ซึ่งได้กำหนดนโยบายฯ ภายใต้กรอบและอำนาจหน้าที่ของเทศบาลตามบทบัญญัติแห่งพระราชบัญญัติเทศบาล พ.ศ. ๒๔๙๖ แก้ไขเพิ่มเติมจนถึง (ฉบับที่ ๑๔) พ.ศ. ๒๕๖๒ และตามแนวนโยบายของรัฐบาล รวม ๗ ด้าน ดังนี้

๑. ด้านโครงสร้างพื้นฐาน

จะให้ความสำคัญกับการพัฒนาโครงสร้างพื้นฐาน ได้แก่ สาธารณูปโภค สาธารณูปการ ที่เป็นปัจจัยพื้นฐานที่ให้พี่น้องประชาชนทุกหมู่บ้านในเขตเทศบาลตำบลห้างฉัตรแม่ตาล ได้รับความสะดวก ปลอดภัย

๑.๑ จะดำเนินการก่อสร้างระบบสาธารณูปโภคต่าง ๆ ที่จำเป็นต่อการจัดบริการสาธารณะขั้นพื้นฐาน อาทิ ถนน รางระบายน้ำ อาคาร อย่างทั่วถึงและเพียงพอ

๑.๒ จะดำเนินการขยายเขตไฟฟ้าสาธารณะ และไฟฟ้าส่องสว่างทางสาธารณะให้ทั่วถึง

๑.๓ จะดำเนินการจัดระบบประปาหมู่บ้านให้มีประสิทธิภาพใช้งานได้อย่างมีประสิทธิภาพเพื่อให้มีน้ำไว้ใช้เพื่อการอุปโภค บริโภคอย่างเพียงพอ

๑.๔ จะดำเนินการปรับปรุงระบบจราจรให้มีประสิทธิภาพ โดยประสานความร่วมมือและบูรณาการร่วมกับหน่วยงานที่เกี่ยวข้อง เพื่อเป็นการอำนวยความสะดวกแก่ผู้ใช้ถนน และเป็นการสร้างความปลอดภัยในชีวิตและทรัพย์สินของประชาชน

๒. การพัฒนาทางเศรษฐกิจ

การพัฒนาทางด้านเศรษฐกิจ คือการจัดการรายได้ให้กับเทศบาลเพื่อนำไปใช้จ่ายในโครงการต่าง ๆ และเสริมสร้างพัฒนารายได้ให้กับประชาชน เพื่อให้ประชาชนมีรายได้เพิ่มมากขึ้น มีคุณภาพชีวิตที่ดี เป็นการพัฒนาเศรษฐกิจอย่างยั่งยืน พร้อมน้อมนำแนวปรัชญาเศรษฐกิจ เป็นแนวทางในการดำเนินงาน มีดังนี้

๒.๑ การพัฒนารายได้ของเทศบาล เพื่อให้เทศบาลมีรายได้เพียงพอที่จะพัฒนาในด้านต่าง ๆ ตามนโยบายที่วาง การจัดเก็บรายได้นั้นจะยึดหลักการจัดเก็บรายได้อย่างทั่วถึง เป็นธรรม เพื่อมิให้ประชาชนเดือดร้อน ขณะเดียวกันก็จำเป็นต้อง

จัดหางบประมาณจากภายนอกเข้ามาสนับสนุนการดำเนินงาน โดยการจัดทำโครงการขอรับการสนับสนุนงบประมาณจากส่วนราชการต่าง ๆ ที่เกี่ยวข้อง เพื่อให้มีงบประมาณมาพัฒนาเทศบาลตำบลห้วยฉัตรแม่ตาลอย่างต่อเนื่อง

๒.๒ ส่งเสริม สนับสนุน การรวมกลุ่มอาชีพ เพื่อสร้างความเข้มแข็งในอาชีพ การแลกเปลี่ยนประสบการณ์ ความรู้ ทักษะในการประกอบอาชีพที่เหมือนกันหรือใกล้เคียงกัน อันเป็นประโยชน์ต่อการพัฒนาอาชีพและส่งเสริมกลุ่มอาชีพในท้องถิ่นที่มีอยู่แล้วในพื้นที่รับผิดชอบให้มีความเข้มแข็งและมีการบริหารจัดการที่ดีส่งเสริมอาชีพ

๒.๓ ส่งเสริมและสนับสนุนให้ประชาชนน้อมนำแนวทางเศรษฐกิจพอเพียง มาใช้ในการดำรงชีพปัจจุบัน

๓. การรักษาความสงบเรียบร้อยความปลอดภัยในชีวิตและทรัพย์สินของประชาชน

คุณภาพชีวิตที่ดีคือความปลอดภัยในชีวิตและทรัพย์สิน จะดำเนินการตามโครงการต่าง ๆ เพื่อให้เกิดความปลอดภัยในชีวิตและทรัพย์สินของประชาชน ดังนี้

๓.๑ จะดำเนินการติดตั้งระบบกล้องวงจรปิด CCTV เพื่อเฝ้าระวังความปลอดภัยให้กับประชาชนในชุมชนในบริเวณสถานที่เสี่ยง ดูแลความปลอดภัยในชีวิตและทรัพย์สินของประชาชน

๓.๒ เสริมสร้างและพัฒนาเครือข่ายแนวร่วมภาคประชาชน เข้าร่วมเป็นอาสาสมัครป้องกันและบรรเทาสาธารณภัยฝ่ายพลเรือน (อปพร.) ร่วมกับงานป้องกันและบรรเทาสาธารณภัยของเทศบาลตำบลห้วยฉัตรแม่ตาลอย่างต่อเนื่อง

๓.๓ เสริมสร้างและสนับสนุนการกิจกรรมชุมชน/กลุ่มเครือข่ายเข้มแข็งองค์กรภาครัฐ เพื่อเอาชนะปัญหาเสพติด และจัดให้มีกิจกรรมต่าง ๆ ทำให้ครอบครัวอบอุ่น ชุมชนเข้มแข็ง เพื่อให้การดำเนินงานทางด้านการป้องกันและปราบปรามยาเสพติดเป็นไปอย่างต่อเนื่อง

๔. ด้านการศึกษา ศาสนา ศิลปวัฒนธรรม และภูมิปัญญาท้องถิ่น

การส่งเสริมการจัดการศึกษาให้ได้มาตรฐาน ส่งเสริมกิจการด้านการศึกษา ศิลปวัฒนธรรมและภูมิปัญญาท้องถิ่น โดยจัดให้มีการดำเนินการในด้านต่าง ๆ ดังนี้

๔.๑ พัฒนาคุณภาพการศึกษาของศูนย์พัฒนาเด็กเล็กให้ได้มาตรฐาน พัฒนาและปรับปรุง ศูนย์พัฒนาเด็กเล็กให้มีสภาพแวดล้อมที่ดี มีการจัดการเรียนการสอนและอุปกรณ์ที่ดี มีคุณภาพ ทันสมัย เพื่อพัฒนาความพร้อมของเด็กก่อนเข้าสู่ระบบโรงเรียน และส่งเสริมสนับสนุนโรงเรียนในเขตเทศบาลเพื่อพัฒนาคุณภาพการศึกษาทั้งในระบบนอกระบบและตามอัธยาศัย

๔.๒ ดำเนินการจัดให้มีการอนุรักษ์ บำรุงรักษา ศิลปะ วัฒนธรรม ขนบธรรมเนียม จารีต ประเพณีและภูมิปัญญาท้องถิ่นให้คงความเป็นเอกลักษณ์ของเทศบาลตำบลห้วยฉัตรแม่ตาลไว้ในรูปแบบต่าง ๆ เช่นงานประเพณีวันสงกรานต์ งานประเพณีทำบุญตักบาตร วันขึ้นปีใหม่ งานประเพณีวันลอยกระทง รวมทั้งกิจกรรมเนื่องในโอกาสวันสำคัญของทางราชการ รัฐประเพณี และประเพณีท้องถิ่น

๔.๓ ส่งเสริมกิจการด้านการศึกษาทุกศาสนาที่พี่น้องประชาชนในเขตเทศบาลตำบลห้วยฉัตรแม่ตาลนับถือ ให้เป็นเครื่องยึดเหนี่ยวจิตใจ โดยความร่วมมือกับทุกองค์กรศาสนาในการจัดกิจกรรมทางศาสนา โดยมุ่งเน้นที่จะสร้างศูนย์รวม

จิตใจของคนในชุมชนและเป็นศูนย์ฝึกอบรมคุณธรรม จริยธรรมให้กับประชาชนในชุมชน โดยการนำหลักการทางศาสนามาใช้

๕. การพัฒนาสาธารณสุขและส่งเสริมคุณภาพชีวิต

การส่งเสริมสุขภาพอนามัยถือเป็นสิ่งสำคัญต่อการดำเนินชีวิตของประชาชน สังคมที่ประชาชนมีสุขภาพที่ดี ย่อมสามารถพัฒนาสังคม ชุมชนให้มีความเจริญ นำมาซึ่งคุณภาพชีวิตที่ดีของคนในสังคม การพัฒนางานสาธารณสุขจะอยู่ในกรอบ ดังนี้

๕.๑ เสริมสร้างสุขภาพของประชาชนโดยเน้นการส่งเสริมให้ออกกำลังกาย การจัดให้มีเครื่องออกกำลังกายกลางแจ้งให้กับชุมชนพร้อมอุปกรณ์สนามเด็กเล่น

๕.๒ ปรับปรุงสถานที่ออกกำลังกาย สนามกีฬาที่อยู่ในความรับผิดชอบให้ได้มาตรฐานและใช้ประโยชน์อย่างมีประสิทธิภาพ

๕.๓ สนับสนุนและร่วมผลักดันให้มีการจัดสร้างสถานที่พักผ่อนหย่อนใจในเขตพื้นที่ ประสานความร่วมมือหน่วยงาน องค์การภาครัฐร่วมดำเนินการปรับปรุงสวนอนันตยศ ให้เป็นสถานที่พักผ่อนหย่อนใจ สามารถใช้เป็นสถานที่จัดกิจกรรม และเป็นพื้นที่สีเขียวของอำเภอห้วยฉัตร

๕.๔ ส่งเสริมการดำเนินกิจกรรมด้านการสร้างเสริมสุขภาพของประชาชน และร่วมเป็นองค์กรหลักในการขับเคลื่อนกองทุนหลักประกันสุขภาพระดับตำบลให้เกิดประโยชน์ต่อพี่น้องประชาชนสูงสุด

๕.๕ จะให้ความร่วมมือและดำเนินการควบคุม ป้องกันการแพร่ระบาดของโรคติดต่อ และโรคไม่ติดต่อที่เป็นอันตรายต่อสุขภาพประชาชนร่วมกับหน่วยงานด้านสาธารณสุข และหน่วยงานอื่น ๆ

๕.๖ ส่งเสริมงานสุขภาพอนามัยและการจัดการสุขภาพภาคประชาชน โดยผ่านกลุ่มอาสาสมัครสาธารณสุขมูลฐานในชุมชน (อสม.)

๕.๗ ส่งเสริมและสนับสนุนกิจกรรมและเครือข่ายผู้สูงอายุ ผู้พิการ ในเขตพื้นที่ให้มีคุณภาพชีวิตที่ดีอยู่ในสังคมได้อย่างมีความสุข

๕.๘ ปรับปรุงและพัฒนากิจการฌาปนสถานให้มีความพร้อมในการดำเนินกิจการทางศาสนาพิธีและมีวัสดุ อุปกรณ์เพียงพอต่อการดำเนินงานฌาปนกิจ

๕.๙ พัฒนาและปรับปรุงโรงฆ่าสัตว์ให้ได้มาตรฐานตามศักยภาพขององค์กรที่มี พร้อมจัดหาวัสดุอุปกรณ์ให้เพียงพอต่อการบริการ

๖. ด้านการพัฒนาทรัพยากรธรรมชาติและสิ่งแวดล้อม

ทรัพยากรธรรมชาติและสิ่งแวดล้อม ถือเป็นปัจจัยสำคัญทางชีววิทยาที่มีผลต่อการดำรงชีวิตของพี่น้องประชาชน การอนุรักษ์ ดำรงรักษาทรัพยากรที่มีในพื้นที่จะนำมาซึ่งความอุดมสมบูรณ์ทางธรรมชาติ รวมถึงการนำทรัพยากรธรรมชาติมาใช้ประโยชน์เพื่อการพัฒนา โดยให้เกิดความสมดุลทั้งระบบ

๖.๑ เทศบาลตำบลห้วยฉัตรแม่ตาล จะดำเนินการรณรงค์และสร้างจิตสำนึกในการอนุรักษ์ รักษาสิ่งแวดล้อมแก่ประชาชนอย่างยั่งยืน

๖.๒ ส่งเสริมและสนับสนุนกระบวนการมีส่วนร่วมของชุมชนในการบริหารจัดการขยะอย่างเป็นระบบ

๖.๓ ส่งเสริมพัฒนาปรับปรุงภูมิทัศน์ สวนสาธารณะในชุมชนให้เป็นเมืองน่าอยู่ เพื่อเป็นแหล่งพักผ่อนหย่อนใจและพื้นที่สีเขียวของชุมชน

๖.๔ สนับสนุนส่งเสริมให้ประชาชน องค์กรภาครัฐและเอกชนในท้องถิ่น เข้ามามีส่วนร่วมในการอนุรักษ์บำรุงรักษา และการใช้ประโยชน์จาก ทรัพยากรธรรมชาติอย่างเป็นระบบ

๗. ด้านพัฒนาองค์กรให้น่าอยู่ และเป็นแหล่งเรียนรู้ของประชาชนทุกคน

ในการบริหารงานของเทศบาล การบริหารงานต้องโปร่งใส ปราศจากการ ทุจริตเกิดขึ้น มีการพัฒนาและนำเทคโนโลยีสารสนเทศมาใช้ในการปฏิบัติและ บริหารงาน เพื่อประชาชนจะได้รับบริการที่รวดเร็วขึ้น ลดขั้นตอนการปฏิบัติงานให้ น้อยลง และใช้พื้นที่ในสำนักงาน เป็นแหล่งเรียนรู้ด้านต่าง ๆ ได้ พนักงานเทศบาล จะต้องปรับตัวเองและมีการพัฒนาตนเองอยู่เสมอ พร้อมทั้งจะปฏิบัติงานและเรียนรู้อยู่ ตลอดเวลาปรับปรุงภูมิทัศน์ ให้น่าอยู่ยิ่งขึ้น โดยมีกรอบนโยบายพัฒนาดังนี้

๗.๑ ส่งเสริมการมีส่วนร่วมของประชาชนในการกำหนดทิศทางการบริหาร เทศบาลอย่างต่อเนื่องทุกขั้นตอน

๗.๒ ปรับปรุงพัฒนา และจัดให้มีเครื่องมือ เครื่องใช้ และสถานที่ปฏิบัติงาน ให้เพียงพอและทันสมัยเพื่อความสะดวก รวดเร็ว และเอื้อต่อการให้บริการแก่ ประชาชน

๗.๓ บริหารจัดการและพัฒนาขีดความสามารถเพื่อเพิ่มศักยภาพบุคลากร และสร้างแรงจูงใจในการปฏิบัติงาน จัดให้มีสวัสดิการและสิทธิประโยชน์ของ บุคลากรอย่างทั่วถึง เพื่อเพิ่มขวัญกำลังใจให้กับบุคลากรของเทศบาลตำบลห้างฉัตร แม่ตาล

๗.๔ ส่งเสริมคุณธรรมจริยธรรมในองค์กร ส่งเสริมให้ประชาชนและบุคลากร ของเทศบาลมีส่วนร่วมโดยสุจริต โปร่งใส สามารถตรวจสอบได้

๗.๕ บริหารงานด้วยความซื่อสัตย์ โปร่งใส จริงใจ สามารถตรวจสอบได้ โดย คำนึงถึงผลประโยชน์ส่วนรวมของประชาชนในท้องถิ่น ภายใต้การปกครองระบอบ ประชาธิปไตย โดยยึดหลักธรรมาภิบาล

๗.๖ ส่งเสริมและสนับสนุนการพัฒนาศักยภาพของพนักงานเทศบาลให้มีการ พัฒนาตนเองอยู่เสมอพร้อมที่จะปฏิบัติงานและเรียนรู้อยู่ตลอดเวลา

รายงานผลการปฏิบัติงานตามนโยบายฉบับนี้ เป็นการสรุปผลการ ดำเนินงานในรอบปีงบประมาณ พ.ศ. ๒๕๖๖ โครงการและกิจกรรมจะมีความ สอดคล้องกับนโยบายที่แถลงไว้ ซึ่งข้าพเจ้ามุ่งเน้นการมีส่วนร่วมของพี่น้องประชาชน ในชุมชนและภาคส่วนต่าง ๆ ที่จะต้องเข้ามาช่วยกันเป็นพลังที่สำคัญในการขับเคลื่อน อย่างจริงจัง การแก้ไขปัญหาของเทศบาลตำบลห้างฉัตรแม่ตาล และการดำเนินงาน ตามนโยบายที่ข้าพเจ้าฯ ได้แถลงต่อสภาแห่งนี้ไปแล้วนั้น ก็จะบังเกิดผลได้ในทาง ปฏิบัติหรือสัมฤทธิ์ผลได้ ทั้งนี้ก็ด้วยอาศัยความรู้ ความสามารถของทุกภาคส่วนที่ เกี่ยวข้องในแต่ละระดับ ตั้งแต่ระดับภายในองค์กรเทศบาลด้วยกัน ได้แก่ สมาชิกสภา เทศบาลทุกท่าน ข้าราชการ พนักงาน และการหนุนเสริมจากภายนอก และที่สำคัญ คือ “การมีส่วนร่วมของ พี่น้องประชาชนทุกท่าน”

เพื่อให้การดำเนินงานเป็นไปตามพระราชบัญญัติเทศบาล พ.ศ. ๒๔๙๖ แก้ไขเพิ่มเติมจนถึง (ฉบับที่ ๑๔) พ.ศ. ๒๕๖๒ มาตรา ๔๘ ทศ วรศ ๕ ได้กำหนดให้ นายกเทศมนตรีจัดทำรายงานแสดงผลการปฏิบัติงานตามนโยบายที่ได้แถลงไว้ต่อ

สภาเทศบาลเป็นประจำทุกปี จึงขอรายงานผลการปฏิบัติงานตามนโยบายฯ ตาม
รายละเอียดดังนี้

งบเงินรับ - เงินจ่าย

ตามงบประมาณรายจ่ายประจำปี พ.ศ. ๒๕๖๖ (ตั้งแต่วันที่ ๑ ตุลาคม ๒๕๖๕ - ๓๐ กันยายน ๒๕๖๖)

๑. รายรับ

ประเภทรายรับ	ประมาณการ (บาท)	รับจริง (บาท)	สูง (หรือ) ต่ำ
รายได้จัดเก็บเอง			
๑. หมวดภาษีอากร	๑,๗๘๐,๐๐๐.๐๐	๑,๙๔๒,๙๙๗.๕๘	๑๖๒,๙๙๗.๕๘
๒. หมวดค่าธรรมเนียม ค่าปรับ และใบอนุญาต	๔๘๙,๐๐๐.๐๐	๕๖๔,๖๕๘.๖๐	๗๕,๖๕๘.๖๐
๓. หมวดรายได้จากทรัพย์สิน	๑๘๓,๐๐๐.๐๐	๑๒๓,๗๖๔.๕๖	(๕๙,๒๓๕.๔๔)
๔. หมวดรายได้จากสาธารณูปโภคและการพาณิชย์	๒๘๐,๐๐๐.๐๐	๓๙๐,๘๑๐.๐๐	๑๑๐,๘๑๐.๐๐
๕. หมวดรายได้เบ็ดเตล็ด	๓๓๖,๐๐๐.๐๐	๗๐,๔๗๐.๐๑	(๒๖๕,๕๒๙.๙๙)
๖. หมวดรายได้จากทุน	๒,๐๐๐.๐๐	๔,๙๓๙.๐๐	๒,๙๓๙.๐๐
รวมรายได้จัดเก็บเอง	๓,๐๗๐,๐๐๐.๐๐	๓,๐๙๗,๖๓๙.๗๕	๒๗,๖๓๙.๗๕
รายได้ที่รัฐบาลเก็บแล้วจัดสรรให้องค์กรปกครองส่วนท้องถิ่น			
๑. หมวดภาษีจัดสรร	๒๒,๔๓๐,๐๐๐.๐๐	๒๒,๙๘๙,๖๙๑.๕๘	๕๕๙,๖๙๑.๕๘
รวมรายได้ที่รัฐบาลเก็บแล้วจัดสรรให้ อปท.	๒๒,๔๓๐,๐๐๐.๐๐	๒๒,๙๘๙,๖๙๑.๕๘	๕๕๙,๖๙๑.๕๘
รายได้ที่รัฐบาลอุดหนุนให้องค์กรปกครองส่วนท้องถิ่น			
๑. หมวดเงินอุดหนุนทั่วไป	๒๒,๐๐๐,๐๐๐.๐๐	๒๒,๓๖๐,๒๒๗.๐๐	๓๖๐,๒๒๗.๐๐
รวมรายได้ที่รัฐบาลอุดหนุนให้ อปท.	๒๒,๐๐๐,๐๐๐.๐๐	๒๒,๓๖๐,๒๒๗.๐๐	๓๖๐,๒๒๗.๐๐
รวมรายรับทั้งสิ้น	๔๗,๕๐๐,๐๐๐.๐๐	๔๘,๔๔๗,๕๕๘.๓๓	๙๔๗,๕๕๘.๓๓

สรุปรายรับประจำปีงบประมาณ พ.ศ. ๒๕๖๖

รายได้ไม่รวมเงินอุดหนุน	๒๖,๐๘๗,๓๓๑.๓๓ บาท
เงินอุดหนุนทั่วไป	๒๒,๓๖๐,๒๒๗.๐๐ บาท
รวมรายรับทั้งสิ้น	๔๘,๔๔๗,๕๕๘.๓๓ บาท

หมายเหตุ : รายงานรับจ่ายเงินประจำปีงบประมาณ พ.ศ. ๒๕๖๖ ประกาศ ณ วันที่ ๑๐ ตุลาคม ๒๕๖๖

๒. รายจ่าย

ประเภทรายรับ	ประมาณการ (บาท)	จ่ายจริง (บาท)	สูง (หรือ) ต่ำ
รายจ่ายประจำ			
๑. งบกลาง	๑๘,๔๓๖,๘๖๐.๐๐	๑๗,๖๓๑,๑๔๐.๑๐	(๘๐๕,๗๑๙.๙๐)
๒. งบบุคลากร	๑๕,๖๔๓,๖๐๘.๐๐	๑๔,๗๙๔,๔๖๕.๓๖	(๘๔๙,๑๔๒.๖๔)
๓. งบดำเนินงาน	๙,๓๗๗,๗๓๔.๐๐	๗,๔๐๗,๐๙๘.๔๗	(๑,๙๗๐,๖๓๕.๕๓)
๔. งบเงินอุดหนุน	๑,๐๔๙,๐๒๕.๐๐	๑,๐๔๗,๒๒๔.๐๗	(๑,๘๐๐.๙๓)
๕. งบรายจ่ายอื่น	-	-	-
รวมรายจ่ายประจำ	๔๔,๕๐๗,๒๒๗.๐๐	๔๐,๘๗๙,๙๒๘.๐๐	(๓,๖๒๗,๒๙๙.๐๐)
ประเภทรายรับ	ประมาณการ (บาท)	จ่ายจริง (บาท)	สูง (หรือ) ต่ำ
รายจ่ายเพื่อการลงทุน			
๑. งบลงทุน (ค่าครุภัณฑ์ ที่ดินและสิ่งก่อสร้าง)	๒,๙๙๒,๗๗๓.๐๐	๘๖๒,๙๓๓.๐๐	(๒,๑๒๙,๘๔๐.๐๐)
รวมรายจ่ายเพื่อการลงทุน	๒,๙๙๒,๗๗๓.๐๐	๘๖๒,๙๓๓.๐๐	(๒,๑๒๙,๘๔๐.๐๐)
รวมรายจ่ายทั้งสิ้น	๔๗,๕๐๐,๐๐๐.๐๐	๔๑,๗๔๒,๘๖๑.๐๐	(๕,๗๕๗,๑๓๙.๐๐)

สรุปรายจ่ายประจำปีงบประมาณ พ.ศ. ๒๕๖๖

รายจ่าย		<u>๔๑,๗๔๒,๘๖๑.๐๐</u> บาท
รวมรายจ่ายทั้งสิ้น		<u>๔๑,๗๔๒,๘๖๑.๐๐</u> บาท
รวมรายรับทั้งสิ้น	=	๔๘,๔๔๗,๕๕๘.๓๓ บาท
รวมรายจ่ายทั้งสิ้น	=	<u>๔๑,๗๔๒,๘๖๑.๐๐</u> บาท
รายรับสูงกว่ารายจ่าย	=	<u>๖,๗๐๔,๖๙๗.๓๓</u> บาท
หัก รายการกันเงิน	=	<u>๓,๑๘๖,๗๘๕.๘๖</u> บาท
ตกเป็นเงินสะสม	=	<u>๓,๕๑๗,๙๑๑.๔๗</u> บาท

๓. รายรับ - รายจ่าย ที่ไม่ต้องนำมาตราเป็นงบประมาณรายจ่าย (เงินอุดหนุนเฉพาะกิจ)

รับจริง	๖,๕๖๑,๘๐๔.๐๐	บาท
จ่ายจริง	๕,๗๓๒,๑๐๔.๐๐	บาท

หมายเหตุ : รายงานรับจ่ายเงินประจำปีงบประมาณ พ.ศ. ๒๕๖๖ ประกาศ ณ วันที่ ๑๐ ตุลาคม ๒๕๖๖

: รายงานพิสูจน์ยอดเงินสะสมที่สามารถนำไปใช้ได้ตามรายงานการเงิน ณ วันที่ ๓๐ กันยายน ๒๕๖๖

สรุปผลการปฏิบัติงานตามนโยบายนายกเทศมนตรีตำบลห้างฉัตรแม่ตาล
ที่ได้แถลงไว้ต่อสภาเทศบาลตำบลห้างฉัตรแม่ตาล ประจำปีงบประมาณ พ.ศ. ๒๕๖๖

สรุปภาพรวมการเบิกจ่าย

นโยบาย	โครงการ		งบประมาณ		งบประมาณ		หมายเหตุ	
	จำนวน	ร้อยละ	ตั้งไว้	ร้อยละ	จ่ายจริง	ร้อยละ		
๑. ด้านโครงสร้างพื้นฐาน	๑๘	๑๓.๗๔	๑๑,๑๖๑,๙๑๙.๐๐	๓๑.๗๕	๘,๙๑๕,๐๕๒.๙๗	๒๙.๘๘		
๒. การพัฒนาทางเศรษฐกิจ	๔	๓.๐๕	๖๕,๐๐๐.๐๐	๐.๑๘	๕๓,๘๕๐.๐๐	๐.๑๘		
๓. การรักษาความสงบเรียบร้อย ความปลอดภัยในชีวิตและทรัพย์สินของประชาชน	๘	๖.๑๑	๑๐๐,๐๐๐.๐๐	๐.๒๘	๓๕,๔๒๕.๐๐	๐.๑๒		
๔. ด้านการศึกษา ศาสนา ศิลปะ วัฒนธรรม และภูมิปัญญาท้องถิ่น	๓๕	๒๖.๗๒	๒,๐๑๑,๓๒๐.๐๐	๖๐.๙๙	๑,๖๑๔,๗๗๙.๙๕	๕.๔๑		
๕. การพัฒนาสาธารณสุขและส่งเสริมคุณภาพชีวิต	๒๒	๑๖.๗๙	๑๘,๐๓๖,๐๐๐.๐๐	๕๑.๓๐	๑๗,๐๘๕,๐๙๒.๐๐	๕๗.๒๗		
๖. ด้านการพัฒนาทรัพยากรธรรมชาติและสิ่งแวดล้อม	๗	๕.๓๔	๔๘๕,๘๙๓.๐๐	๑.๓๘	๔๓๕,๔๕๒.๓๐	๑.๔๖		
๗. ด้านพัฒนาองค์กรให้น่าอยู่ และเป็นแหล่งเรียนรู้ของประชาชนทุกคน	๓๗	๒๘.๒๔	๓,๒๙๗,๕๗๓.๐๐	๙.๓๘	๑,๖๙๒,๒๘๙.๐๐	๕.๖๗		
รวม	๑๓๑	๑๐๐.๐๐	๓๕,๑๕๗,๗๐๕.๐๐	๑๐๐.๐๐	๒๙,๘๓๑,๙๔๑.๒๒	๑๐๐.๐๐		
คิดเป็นร้อยละของการเบิกจ่ายทั้งหมด					๘๔.๘๕			

สรุปผลการปฏิบัติงานตามนโยบายนายกเทศมนตรีตำบลห้างฉัตรแม่ตาล
ที่ได้แถลงไว้ต่อสภาเทศบาลตำบลห้างฉัตรแม่ตาล ประจำปีงบประมาณ พ.ศ. ๒๕๖๖

สรุปภาพรวมการดำเนินงานตามโครงการ

นโยบาย	โครงการ								หมายเหตุ
	ทั้งหมด		ดำเนินการแล้วเสร็จ		อยู่ระหว่างดำเนินการ		ไม่ได้ดำเนินการ		
	จำนวน	ร้อยละ	จำนวน	ร้อยละ	จำนวน	ร้อยละ	จำนวน	ร้อยละ	
๑. ด้านโครงสร้างพื้นฐาน	๑๘	๑๓.๗๔	๑๘	๑๖.๓๖	๐	๐.๐๐	๐	๐.๐๐	
๒. การพัฒนาทางเศรษฐกิจ	๔	๓.๐๕	๓	๒.๗๓	๐	๐.๐๐	๑	๗.๑๔	
๓. การรักษาความสงบเรียบร้อย ความปลอดภัยในชีวิตและทรัพย์สินของประชาชน	๘	๖.๑๑	๕	๔.๕๕	๐	๐.๐๐	๓	๒๑.๔๓	
๔. ด้านการศึกษา ศาสนา ศิลปะ วัฒนธรรม และภูมิปัญญาท้องถิ่น	๓๕	๒๖.๗๒	๒๙	๒๖.๓๖	๐	๐.๐๐	๖	๔๒.๘๖	
๕. การพัฒนาสาธารณสุขและส่งเสริมคุณภาพชีวิต	๒๒	๑๖.๗๙	๒๐	๑๘.๑๘	๒	๒๘.๕๗	๐	๐.๐๐	
๖. ด้านการพัฒนาทรัพยากรธรรมชาติและสิ่งแวดล้อม	๗	๕.๓๔	๖	๕.๔๕	๐	๐.๐๐	๑	๗.๑๔	
๗. ด้านพัฒนาองค์กรให้น่าอยู่ และเป็นแหล่งเรียนรู้ของประชาชนทุกคน	๓๗	๒๘.๒๔	๒๙	๒๖.๓๖	๕	๗๑.๔๓	๓	๒๑.๔๓	
รวม	๑๓๑	๑๐๐.๐๐	๑๑๐	๑๐๐	๗	๑๐๐.๐๐	๑๔	๑๐๐.๐๐	
คิดเป็นร้อยละของโครงการทั้งหมด			๘๓.๙๗		๕.๓๔		๑๐.๖๙		

**รายละเอียดผลการปฏิบัติงานตามนโยบายนายกเทศมนตรีตำบลห้างฉัตรแม่ตาล
ที่ได้แถลงไว้ต่อสภาเทศบาลตำบลห้างฉัตรแม่ตาล ประจำปีงบประมาณ พ.ศ. ๒๕๖๖**

๑. นโยบายด้านโครงสร้างพื้นฐาน

จะให้ความสำคัญกับการพัฒนาโครงสร้างพื้นฐาน ได้แก่ สาธารณูปโภค สาธารณูปการ ที่เป็นปัจจัยพื้นฐานที่ให้พี่น้องประชาชนทุกหมู่บ้านในเขตเทศบาลตำบลห้างฉัตรแม่ตาลได้รับความสะดวก ปลอดภัย

๑.๑ จะดำเนินการก่อสร้างระบบสาธารณูปโภคต่าง ๆ ที่จำเป็นต่อการจัดบริการสาธารณะขั้นพื้นฐาน อาทิ ถนน รางระบายน้ำ อาคาร อย่างทั่วถึงและเพียงพอ

๑.๒ จะดำเนินการขยายเขตไฟฟ้าสาธารณะ และไฟฟ้าส่องสว่างทางสาธารณะให้ทั่วถึง

๑.๓ จะดำเนินการจัดระบบประปาหมู่บ้านให้มีประสิทธิภาพใช้งานได้อย่างมีประสิทธิภาพ เพื่อให้มีน้ำไว้ใช้เพื่อการอุปโภค บริโภคอย่างเพียงพอ

๑.๔ จะดำเนินการปรับปรุงระบบจราจรให้มีประสิทธิภาพ โดยประสานความร่วมมือและบูรณาการร่วมกับหน่วยงานที่เกี่ยวข้อง เพื่อเป็นการอำนวยความสะดวกแก่ผู้ใช้ถนนและเป็นการสร้างความปลอดภัยในชีวิตและทรัพย์สินของประชาชน

ลำดับ	โครงการ/กิจกรรม	งบประมาณ (บาท)	งบประมาณจ่าย จริง (บาท)	ผลการดำเนินโครงการ/กิจกรรม			หมายเหตุ
				ดำเนินการ แล้วเสร็จ	อยู่ระหว่าง ดำเนินการ	ไม่ได้ ดำเนินการ	
แผนงานอุตสาหกรรมและการโยธา (กองช่าง)							
๑	ก่อสร้างถนนคอนกรีตเสริมเหล็ก บ้านแม่ฮาว หมู่ ๓ (สายบ้านนายน้อย แก้วนันทชัย ถึงบ้านนายสมชัย ฮาวคำฟู)	๒๙๔,๐๐๐	๒๘๐,๙๐๐	✓	-	-	
๒	ก่อสร้างถนนคอนกรีตเสริมเหล็ก บ้านแม่ฮาว หมู่ ๓ (สายบ้านนายเจริญ นันทาเป็ก ถึงบ้านนางบุคา อธิรินทอง)	๙๐,๐๐๐	๘๑,๕๐๐	✓	-	-	
๓	ก่อสร้างถนนคอนกรีตเสริมเหล็ก บ้านแม่ฮาว หมู่ ๓ (สายบ้านนายบุญรัตน์ สันบุญเป็ง ถึงบ้านนางบัวผัด ใจคำปิ่น)	๑๕๖,๙๐๐	๑๔๔,๕๐๐	✓	-	-	
๔	ก่อสร้างถนนคอนกรีตเสริมเหล็ก บ้านแม่ฮาว หมู่ ๓ (สายบ้านนางสาวทองเพียร ถาวร ถึงบ้านนายทอง มณีวงศ์)	๕๑,๗๐๐	๔๕,๙๐๐	✓	-	-	
๕	ก่อสร้างถนนคอนกรีตเสริมเหล็ก บ้านแพะดอนสัก หมู่ ๕ (สายบ้าน ร.ต.ต.สมบูรณ์ มุงเมือง (ซอย ๑๙))	๑๐๑,๐๐๐	๙๔,๘๐๐	✓	-	-	
๖	ก่อสร้างถนนคอนกรีตเสริมเหล็ก บ้านปางม่วง หมู่ ๙ (สายบ้านนางเพ็ญ โทมี่ ถึงบ้านนายไพลิน วงศ์แก้ว)	๓๗๔,๐๐๐	๓๗๑,๕๐๐	✓	-	-	
๗	วางท่อระบายน้ำคอนกรีตเสริมเหล็ก พร้อมบ่อพักคอนกรีตเสริมเหล็ก บ้านแพะดอนสัก หมู่ ๕ (บริเวณตรงข้ามประตูหลังวัดดอนสัก)	๒๘๓,๘๐๐	๒๗๗,๔๐๐	✓	-	-	

ลำดับ	โครงการ/กิจกรรม	งบประมาณ (บาท)	งบประมาณจ่าย จริง (บาท)	ผลการดำเนินโครงการ/กิจกรรม			หมายเหตุ
				ดำเนินการ แล้วเสร็จ	อยู่ระหว่าง ดำเนินการ	ไม่ได้ ดำเนินการ	
๘	วางระบายน้ำคอนกรีตเสริมเหล็ก พร้อมฝาปิดคอนกรีตเสริมเหล็ก บ้านปางม่วง หมู่ ๙ (สายบ้านนายสองเมือง เรือนปิน)	๒๔๑,๔๐๐	๒๒๑,๙๐๐	✓	-	-	
๙	ปรับปรุงเสริมผิวจราจรแอสฟัลต์ติกคอนกรีต พร้อมวางท่อระบายน้ำ คอนกรีตเสริมเหล็ก บ้านปิ่นง้าว หมู่ ๗ รหัสทางหลวงท้องถิ่น สป.๓๓๙-๐๑๐ (สายบ้านนายเพชร ฮาวปิ่นใจ-โรงฆ่าสัตว์-ปากซอยบ้านนางสาย เหมยพอง) ติดถนนสายห้างฉัตร-เกาะคา(เงินอุดหนุนเฉพาะกิจ)	๓,๐๔๐,๘๐๐	๑,๘๒๑,๐๐๐	✓	-	-	
๑๐	ก่อสร้างถนนคอนกรีตเสริมเหล็ก บ้านแม่ฮาว หมู่ ๓ (สายบ้านนายไพบูลย์ แก้วพิมพ์ ถึงบ้านนายสมชัย ชัยสมบัติ, ที่นายนายดำรงค์ ใจมูล, ที่ดินท่านบุญชู ตรีทอง) (เงินอุดหนุนเฉพาะกิจ)	๓,๓๔๒,๔๐๐	๒,๘๘๘,๐๐๐	✓	-	-	
๑๑	ปรับปรุงถนนลาดยางแอสฟัลต์ติกคอนกรีต บ้านปิ่นง้าว หมู่ ๗(สายบ้านนางกษมา ป้อหล้า - บ้านนายกมล พรหมจรรย์) (เงินอุดหนุนเฉพาะกิจ (เงินเหลือจ่าย))	๗๓๖,๙๐๐	๓๙๑,๐๐๐	✓	-	-	
๑๒	ก่อสร้างถนนคอนกรีตเสริมเหล็ก บ้านแม่ฮาว หมู่ ๓ (สายบ้านนายไพบูลย์ แก้วพิมพ์ ถึงบ้านนายสมชัย ชัยสมบัติ, ที่นายนายดำรงค์ ใจมูล, ที่ดินท่านบุญชู ตรีทอง) (เงินอุดหนุนเฉพาะกิจ (เงินเหลือจ่าย))	๔๔๗,๐๐๐	๔๔๗,๐๐๐	✓	-	-	ต่อจากเส้นเดิม
๑๓	วัสดุก่อสร้าง (ตั้งไว้ ๕๐,๐๐๐ บาท + โอนเพิ่ม (๑) ๘๕,๐๐๐ บาท + โอนเพิ่ม (๒) ๕๕๘,๓๐๐ บาท) - จัดซื้อวัสดุอื่นในการซ่อมแซมห้องน้ำ สำนักงานฯ (๔,๓๒๒ บาท) - จัดซื้อดินลูกรัง (ซ่อมแซมถนน) (๔๒,๙๘๔.๐๔ บาท) - จัดซื้อวัสดุสำหรับทำท่อส่งน้ำบ้านแม่ฮาว (๘๔,๘๔๙ บาท) - จัดซื้อดินลูกรัง (ซ่อมแซมถนน) หมู่ ๓ - หมู่ ๙ (๔๗๕,๖๒๕.๘๖ บาท)	๖๐๘,๓๐๐	๖๐๗,๗๘๐.๙๐	✓	-	-	- เฉพาะรายการนี้ กั้นเงิน งบประมาณ. ไปดำเนินการในปี งบประมาณ. ๖๗ (ก่อนนี้ผูกพันแล้ว)
๑๔	วัสดุไฟฟ้าและวิทยุ - สำหรับซ่อมแซม เปลี่ยน ไฟฟ้าสาธารณะ ฯลฯ	๒๕๐,๐๐๐	๑๕๘,๗๕๗	✓	-	-	
๑๕	ค่าขยายเขตไฟฟ้าสาธารณะ สายพาดดับ บ้านแม่ฮาว หมู่ ๓ (ตั้งไว้ ๔๙,๘๖๗ บาท โอนเพิ่ม ๕,๖๕๒ บาท) (อุดหนุนการไฟฟ้าส่วนภูมิภาคอำเภอห้างฉัตร)	๕๕,๕๑๙	๕๕,๕๑๘.๐๗	✓	-	-	
๑๖	ก่อสร้างตลาดลำเหมืองคอนกรีตเสริมเหล็ก บ้านแพะดอนสัก หมู่ ๕ (ตั้งแต่ปากท่อข้างบ้าน น.ส.ภัทราภรณ์ ฉัตรแก้ว ถึงข้างบ้านนายต้น กาวิละ) (เงินอุดหนุนเฉพาะกิจ)	๓๒๔,๗๐๐	๓๒๔,๑๐๐	✓	-	-	

ลำดับ	โครงการ/กิจกรรม	งบประมาณ (บาท)	งบประมาณจ่าย จริง (บาท)	ผลการดำเนินโครงการ/กิจกรรม			หมายเหตุ
				ดำเนินการ แล้วเสร็จ	อยู่ระหว่าง ดำเนินการ	ไม่ได้ ดำเนินการ	
๑๗	- ค่าบำรุงรักษาและซ่อมแซม (ค่าใช้สอย) (ตั้งไว้ ๒๐๐,๐๐๐ บาท + โอนเพิ่ม (๑) ๑๕๐,๐๐๐ บาท + โอนเพิ่ม (๒) ๒๑๓,๕๐๐ บาท) - ผิวจراجรณนคอนกรีตเสริมเหล็ก บ้านแม่ฮาว หมู่ ๓ (๔๘,๔๐๐ บาท) - เปลี่ยนเพดานยิบซั่มบอร์ด (สำนักปลัด, กองคลัง) (๖๕,๒๐๐ บาท) - ทาสีอาคารสำนักปลัด (ตึกใหญ่) (๑๐๑,๐๐๐) - เปลี่ยนผ้าบ่อพัก รางระบายน้ำ บ้านขามแดง หมู่ ๖ บ้านปิ่นง้าว หมู่ ๗ และในสำนักงานเทศบาลฯ (๑๐๙,๓๐๐ บาท) - เปลี่ยนผ้าบ่อพัก รางระบายน้ำ บ้านแม่ฮาว หมู่ ๓ บ้านแพะดอนสัก หมู่ ๕ บ้านขามแดง หมู่ ๖ บ้านปิ่นง้าว หมู่ ๗ บ้านหัวหนอง หมู่ ๘ และบ้าน ปางม่วง หมู่ ๙ (๒๒๓,๕๐๐ บาท)	๕๖๓,๕๐๐	๕๔๗,๔๐๐	✓	-	-	- เฉพาะรายการนี้ กั้นเงิน งบม. ไปดำเนินการในปี งบม. ๖๗ (ก่อนนี้ผูกพันแล้ว)
แผนงานงบกลาง (สำนักปลัด , กองช่าง)							
๑๘	เงินสำรองจ่าย - ซื้อกระเบื้อง รอบ ๑ (ผู้ประสบวาทภัย หมู่ ๓ รอบแรก) (๑,๐๔๕ บาท) - ซื้อกระเบื้อง รอบ ๒ (ผู้ประสบวาทภัย หมู่ ๓, ๔, ๕, ๖, ๘, ๙) (๑๑๑,๑๒๒ บาท) - ซื้อกระเบื้อง รอบ ๒ (ผู้ประสบวาทภัย หมู่ ๗) (๓,๔๙๘ บาท) - เสาคอนกรีต (วาทภัย) (๒,๘๐๐ บาท) - ซื้อกระเบื้อง รอบ ๒ (ผู้ประสบวาทภัย หมู่ ๗) (๘๖๐ บาท) - ซื้อกระเบื้อง รอบ ๒ (ผู้ประสบวาทภัย หมู่ ๗) (๑๗,๕๑๒ บาท) - ซ่อมแซมอาคารบริเวณฌาปนสถาน บ้านแพะดอนสัก หมู่ ๕ (๑๒,๘๐๐ บาท)	๒๐๐,๐๐๐	๑๕๖,๐๙๗	✓	-	-	
	รวม	๑๑,๑๖๑,๙๑๙	๘,๙๑๕,๐๕๒.๙๗				

๒. นโยบายการพัฒนาทางเศรษฐกิจ

การพัฒนาทางด้านเศรษฐกิจ คือ การจัดหารายได้ให้กับเทศบาลเพื่อนำไปใช้จ่ายในโครงการต่าง ๆ และเสริมสร้างพัฒนารายได้ให้กับประชาชน เพื่อให้ประชาชนมีรายได้เพิ่มมากขึ้น มีคุณภาพชีวิตที่ดี เป็นการพัฒนาเศรษฐกิจอย่างยั่งยืน พร้อมน้อมนำแนวปรัชญาเศรษฐกิจ เป็นแนวทางในการดำเนินงาน มีดังนี้

๒.๑ การพัฒนารายได้ของเทศบาล เพื่อให้เทศบาลมีรายได้เพียงพอที่จะพัฒนาในด้านต่าง ๆ ตามนโยบายที่วาง การจัดเก็บรายได้นั้นจะยึดหลักการจัดเก็บรายได้อย่างทั่วถึง เป็นธรรม เพื่อมิให้ประชาชนเดือดร้อน ขณะเดียวกันก็จำเป็นต้องจัดหางบประมาณจากภายนอกเข้ามาสนับสนุนการดำเนินงาน โดยการจัดทำโครงการขอรับการสนับสนุนงบประมาณจากส่วนราชการต่าง ๆ ที่เกี่ยวข้อง เพื่อให้มีงบประมาณมาพัฒนาเทศบาลตำบลห้างฉัตรแม่ตาลอย่างต่อเนื่อง

๒.๒ ส่งเสริม สนับสนุน การรวมกลุ่มอาชีพ เพื่อสร้างความเข้มแข็งในอาชีพ การแลกเปลี่ยนประสบการณ์ความรู้ ทักษะในการประกอบอาชีพที่เหมือนกันหรือใกล้เคียงกัน อันเป็นประโยชน์ต่อการพัฒนาอาชีพและส่งเสริมกลุ่มอาชีพในท้องถิ่นที่มีอยู่แล้วในพื้นที่รับผิดชอบให้มีความเข้มแข็งและมีการบริหารจัดการที่ดีส่งเสริมอาชีพ

๒.๓ ส่งเสริมและสนับสนุนให้ประชาชนน้อมนำแนวทางเศรษฐกิจพอเพียงมาใช้ในการดำรงชีพปัจจุบัน

ลำดับ	โครงการ/กิจกรรม	งบประมาณ (บาท)	งบประมาณจ่าย จริง (บาท)	ผลการดำเนินโครงการ/กิจกรรม			หมายเหตุ
				ดำเนินการแล้วเสร็จ	อยู่ระหว่างดำเนินการ	ไม่ได้ดำเนินการ	
แผนงานบริหารงานทั่วไป (งานบริหารงานคลัง)							
๑	พัฒนาประสิทธิภาพการจัดเก็บรายได้	๒๐,๐๐๐	๑๘,๘๕๐	✓	-	-	
แผนงานสร้างความเข้มแข็งของชุมชน							
๒	ส่งเสริมอาชีพต่าง ๆ ให้กับประชาชน	๒๐,๐๐๐	๒๐,๐๐๐	✓	-	-	
๓	การช่วยเหลือเกษตรกรในภาวะราคาผลผลิตทางการเกษตรตกต่ำ	๑๐,๐๐๐	-	-	-	✓	เนื่องจากไม่มีปัญหาในพื้นที่
๔	สนับสนุนการจัดงานฤดูหนาวของดินครลำปาง ประจำปีงบประมาณ ๒๕๖๖ (อุดหนุนที่ทำการปกครองอำเภอห้างฉัตร)	๑๕,๐๐๐	๑๕,๐๐๐	✓	-	-	
รวม		๖๕,๐๐๐	๕๓,๘๕๐				

๓. นโยบายการรักษาความสงบเรียบร้อย ความปลอดภัยในชีวิตและทรัพย์สินของประชาชน

คุณภาพชีวิตที่ดีคือความปลอดภัยในชีวิตและทรัพย์สิน จะดำเนินการตามโครงการต่าง ๆ เพื่อให้เกิดความปลอดภัยในชีวิตและทรัพย์สินของประชาชน ดังนี้

๓.๑ จะดำเนินการติดตั้งระบบกล้องวงจรปิด CCTV เพื่อเฝ้าระวังความปลอดภัยให้กับประชาชนในชุมชนในบริเวณสถานที่เสี่ยง ดูแลความปลอดภัยในชีวิตและทรัพย์สินของประชาชน

๓.๒ เสริมสร้างและพัฒนาเครือข่ายแนวร่วมภาคประชาชน เข้าร่วมเป็นอาสาสมัครป้องกันและบรรเทาสาธารณภัยฝ่ายพลเรือน (อปพร.) ร่วมกับงานป้องกันและบรรเทาสาธารณภัย

๓.๓ เสริมสร้างและสนับสนุนการกิจกรรมชุมชน/กลุ่มเครือข่ายเข้มแข็ง องค์กรภาครัฐ เพื่อเอาชนะปัญหาเสพติด และจัดให้มีกิจกรรมต่าง ๆ ทำให้ครอบครัวอบอุ่น ชุมชนเข้มแข็ง เพื่อให้การดำเนินงานทางด้านการป้องกันและปราบปรามยาเสพติดเป็นไปอย่างต่อเนื่อง

ลำดับ	โครงการ/กิจกรรม	งบประมาณ (บาท)	งบประมาณจ่าย จริง (บาท)	ผลการดำเนินโครงการ/กิจกรรม			หมายเหตุ
				ดำเนินการ แล้วเสร็จ	อยู่ระหว่าง ดำเนินการ	ไม่ได้ ดำเนินการ	
แผนงานรักษาความสงบภายใน							
๑	ศูนย์ช่วยเหลือประชาชนของเทศบาลตำบลห้างฉัตรแม่ตาล	๒๐,๐๐๐	-	-	-	✓	- เนื่องจากไม่เข้าหลักเกณฑ์ตามระเบียบกระทรวงมหาดไทยว่าด้วยค่าใช้จ่ายเพื่อช่วยเหลือ ประชาชนตามอำนาจหน้าที่ขององค์กรปกครองส่วนท้องถิ่นฯ - ใช้เงินสำรองจ่าย, ค่าซ่อมแซม และ ค่าจ้างเหมาบริการในการ ช่วยเหลือ ประชาชน
๒	ป้องกันและลดอุบัติเหตุทางถนนในช่วงเทศกาลฯ	๕,๐๐๐	๓,๙๐๐	✓	-	-	
๓	ฝึกอบรมให้ความรู้และฝึกทักษะด้านการป้องกันและบรรเทาสาธารณภัย	๑๐,๐๐๐	๓,๒๒๕	✓	-	-	
๔	ฝึกอบรมชุดปฏิบัติการจิตอาสาภัยพิบัติประจำเทศบาลตำบลห้างฉัตรแม่ตาล	๒๐,๐๐๐	-	-	-	✓	
๕	ป้องกันและลดอุบัติเหตุทางถนนในช่วงเทศกาลฯ ประจำปี ๒๕๖๖ อำเภอห้างฉัตร จังหวัดลำปาง (อุดหนุนที่ทำการปกครองอำเภอห้างฉัตร)	๑๕,๐๐๐	๑๕,๐๐๐	✓	-	-	
แผนงานสร้างความเข้มแข็งของชุมชน							
๖	สนับสนุนศูนย์ปฏิบัติการพลังแผ่นดินเอาชนะยาเสพติดตำบลห้างฉัตร	๑๐,๐๐๐	-	-	-	✓	
๗	"การศึกษาเพื่อต่อต้านการใช้ยาเสพติดในนักเรียน" (โครงการ D.A.R.E)	๑๐,๐๐๐	๓,๓๐๐	✓	-	-	
๘	ครอบครัวสัมพันธ์	๑๐,๐๐๐	๑๐,๐๐๐	✓	-	-	
	รวม	๑๐๐,๐๐๐	๓๕,๔๒๕				

๔. นโยบายด้านการศึกษา ศาสนา ศิลปวัฒนธรรม และภูมิปัญญาท้องถิ่น

การส่งเสริมการจัดการศึกษาให้ได้มาตรฐาน ส่งเสริมกิจการด้านการศาสนา ศิลปวัฒนธรรมและภูมิปัญญาท้องถิ่น โดยจัดให้มีการดำเนินการในด้านต่าง ๆ ดังนี้

๔.๑ พัฒนาคุณภาพการศึกษาของศูนย์พัฒนาเด็กเล็กให้ได้มาตรฐาน พัฒนาและปรับปรุง ศูนย์พัฒนาเด็กเล็กให้มีสภาพแวดล้อมที่ดี มีการจัดการเรียนการสอนและอุปกรณ์ที่ดี มีคุณภาพทันสมัย เพื่อพัฒนาความพร้อมของเด็กก่อนเข้าสู่ระบบโรงเรียน และส่งเสริมสนับสนุนโรงเรียนในเขตเทศบาลเพื่อพัฒนาคุณภาพการศึกษาทั้งในระบบนอกระบบและตามอัธยาศัย

๔.๒ ดำเนินการจัดให้มีการอนุรักษ์ บำรุงรักษา ศิลปะ วัฒนธรรม ขนบธรรมเนียม จารีต ประเพณี และภูมิปัญญาท้องถิ่นให้คงความเป็นเอกลักษณ์ของเทศบาลตำบลห้วยฉัตรแม่ตาลไว้ในรูปแบบต่าง ๆ เช่น งานประเพณีวันสงกรานต์ งานประเพณีทำบุญตักบาตร วันขึ้นปีใหม่ งานประเพณีวันลอยกระทง รวมทั้งกิจกรรมเนื่องในโอกาสวันสำคัญของทางราชการ รัฐประเพณีและประเพณีท้องถิ่น

๔.๓ ส่งเสริมกิจการด้านการศาสนาทุกศาสนาที่พี่น้องประชาชนในเขตเทศบาลตำบลห้วยฉัตรแม่ตาลนับถือให้เป็นเครื่องยึดเหนี่ยวจิตใจ โดยความร่วมมือกับทุกองค์กรศาสนาในการจัดกิจกรรมทางศาสนา โดยมุ่งเน้นที่จะสร้างศูนย์รวมจิตใจของคนในชุมชนและเป็นศูนย์ฝึกอบรมคุณธรรม จริยธรรมให้กับประชาชนในชุมชน โดยการนำหลักการทางศาสนามาใช้

ลำดับ	โครงการ/กิจกรรม	งบประมาณ (บาท)	งบประมาณจ่าย จริง (บาท)	ผลการดำเนินโครงการ/กิจกรรม			หมายเหตุ
				ดำเนินการ แล้วเสร็จ	อยู่ระหว่าง ดำเนินการ	ไม่ได้ ดำเนินการ	
แผนงานบริหารงานทั่วไป (งานบริหารทั่วไป)							
๑	ปกป้องสถาบันพระมหากษัตริย์	๒๐,๐๐๐	๓,๑๗๗	✓	-	-	
๒	จิตอาสาพระราชทาน	๒๐,๐๐๐	๖,๕๖๐	✓	-	-	
แผนงานการศึกษา							
๓	จัดงานวันเด็กแห่งชาติ	๕๐,๐๐๐	๔๕,๔๗๐	✓	-	-	
๔	สนับสนุนค่าใช้จ่ายการบริหารสถานศึกษา - ค่าสนับสนุนอาหารกลางวัน สำหรับศูนย์พัฒนาเด็กเล็กบ้านแม่ฮาว (เดิมตั้งไว้ ๗๗,๑๗๕ บาท + โอนเพิ่ม ๓๕,๓๐๐ บาท)	๑๑๒,๔๗๕	๑๑๐,๗๑๗	✓	-	-	
๕	- ค่าสนับสนุนอาหารกลางวัน สำหรับศูนย์พัฒนาเด็กเล็กบ้านขามแดง	๖๖,๘๘๕	๒๗,๓๘๔	✓	-	-	
๖	- ค่าสนับสนุนอาหารกลางวัน สำหรับศูนย์พัฒนาเด็กเล็กบ้านปิ่นง้าว (เดิมตั้งไว้ ๑๐๒,๙๐๐ บาท + โอนเพิ่ม ๘,๗๐๐ บาท)	๑๑๑,๖๐๐	๑๑๐,๒๔๑	✓	-	-	
๗	- ค่าจัดการเรียนการสอนของศูนย์พัฒนาเด็กเล็กบ้านแม่ฮาว (เดิมตั้งไว้ ๒๕,๕๐๐ บาท + โอนเพิ่ม ๑๐,๙๑๔ บาท)	๓๖,๔๑๔	๓๔,๖๒๐	✓	-	-	
๘	- ค่าจัดการเรียนการสอนของศูนย์พัฒนาเด็กเล็กบ้านขามแดง	๒๒,๑๐๐	-	-	-	✓	- รวมศูนย์ฯ ไปอยู่กับ ศพด.บ้านปิ่นง้าว
๙	- ค่าจัดการเรียนการสอนของศูนย์พัฒนาเด็กเล็กบ้านปิ่นง้าว	๓๔,๐๐๐	๒๗,๗๔๔	✓	-	-	
๑๐	- ค่าหนังสือเรียนของศูนย์พัฒนาเด็กเล็กบ้านแม่ฮาว	๓,๐๐๐	๒,๐๐๐	✓	-	-	
๑๑	- ค่าหนังสือเรียนของศูนย์พัฒนาเด็กเล็กบ้านขามแดง	๒,๖๐๐	-	-	-	✓	- รวมศูนย์ฯ ไปอยู่กับ ศพด.บ้านปิ่นง้าว

ลำดับ	โครงการ/กิจกรรม	งบประมาณ (บาท)	งบประมาณจ่าย จริง (บาท)	ผลการดำเนินโครงการ/กิจกรรม			หมายเหตุ
				ดำเนินการ แล้วเสร็จ	อยู่ระหว่าง ดำเนินการ	ไม่ได้ ดำเนินการ	
๑๒	- ค่าหนังสือเรียนของศูนย์พัฒนาเด็กเล็กบ้านปิ่นแก้ว	๔,๐๐๐	๑,๔๐๐	✓	-	-	
๑๓	- ค่าอุปกรณ์การเรียนของศูนย์พัฒนาเด็กเล็กบ้านแม่ฮาว	๓,๐๐๐	๒,๙๐๐	✓	-	-	
๑๔	- ค่าอุปกรณ์การเรียนของศูนย์พัฒนาเด็กเล็กบ้านขามแดง	๒,๖๐๐	-	-	-	✓	- รวมศูนย์ฯ ไปอยู่กับ ศพด.บ้านปิ่นแก้ว
๑๕	- ค่าอุปกรณ์การเรียนของศูนย์พัฒนาเด็กเล็กบ้านปิ่นแก้ว	๔,๐๐๐	๒,๐๓๐	✓	-	-	
๑๖	- ค่าเครื่องแบบนักเรียนของศูนย์พัฒนาเด็กเล็กบ้านแม่ฮาว	๔,๕๐๐	๓,๒๕๐	✓	-	-	
๑๗	- ค่าเครื่องแบบนักเรียนของศูนย์พัฒนาเด็กเล็กบ้านขามแดง	๓,๙๐๐	-	-	-	✓	- รวมศูนย์ฯ ไปอยู่กับ ศพด.บ้านปิ่นแก้ว
๑๘	- ค่าเครื่องแบบนักเรียนของศูนย์พัฒนาเด็กเล็กบ้านปิ่นแก้ว	๖,๐๐๐	๒,๒๗๕	✓	-	-	
๑๙	- ค่ากิจกรรมพัฒนาผู้เรียนของศูนย์พัฒนาเด็กเล็กบ้านแม่ฮาว	๖,๔๕๐	๔,๓๘๐				นักเรียนอายุ ๓ - ๕ ปี มีจำนวน ๒ คน (ไม่เพียงพอต่อการจัดกิจกรรม)
๒๐	- ค่ากิจกรรมพัฒนาผู้เรียนของศูนย์พัฒนาเด็กเล็กบ้านขามแดง	๕,๕๙๐	-	-	-	✓	- รวมศูนย์ฯ ไปอยู่กับ ศพด.บ้านปิ่นแก้ว
๒๑	- ค่ากิจกรรมพัฒนาผู้เรียนของศูนย์พัฒนาเด็กเล็กบ้านปิ่นแก้ว	๘,๖๐๐	๓,๐๙๕	✓	-	-	
๒๒	ค่าอาหารเสริม (นม) - ค่าจัดซื้ออาหารเสริม (นม) ศูนย์พัฒนาเด็กเล็ก (ศพด.แม่ฮาว , ศพด.ขามแดง , ศพด.ปิ่นแก้ว)	๙๒,๐๐๐	๕๖,๙๔๘.๖๐	✓	-	-	
๒๓	- ค่าจัดซื้ออาหารเสริม (นม) โรงเรียน (โรงเรียนชุมชนบ้านแม่ฮาว , โรงเรียนบ้านปิ่นแก้ว)	๒๐๕,๑๐๐	๑๗๖,๙๘๒.๓๕	✓	-	-	
๒๔	อาหารกลางวัน ๑๐๐% (อุดหนุนโรงเรียนชุมชนบ้านแม่ฮาว)	๒๑๙,๐๐๖	๒๑๗,๒๐๖	✓	-	-	ปรับราคาตามมติคณะรัฐมนตรีฯ จากเดิม ๒๑ บาท เป็น ๓๖ บาท(จำนวนนักเรียน ๑-๔๐ คน จัดสรรคนละ ๓๖ บาท
๒๕	ส่งเสริมทักษะชีวิตตามหลักของปรัชญาเศรษฐกิจพอเพียง (ศาสตร์พระราช) (อุดหนุนโรงเรียนชุมชนบ้านแม่ฮาว)	๓๐,๐๐๐	๓๐,๐๐๐	✓	-	-	
๒๖	ส่งเสริมนักเรียนสืบสานวัฒนธรรมล้านนา (ดนตรีพื้นเมือง นาฏศิลป์) (อุดหนุนโรงเรียนชุมชนบ้านแม่ฮาว)	๑๐,๐๐๐	๑๐,๐๐๐	✓	-	-	
๒๗	อาหารกลางวัน ๑๐๐% (อุดหนุนโรงเรียนบ้านปิ่นแก้ว) (ตั้งไว้ ๒๙๘,๒๐๐ บาท โอนเพิ่ม ๖๙,๓๐๐ บาท)	๓๖๗,๕๐๐	๓๖๗,๕๐๐	✓	-	-	ปรับราคาตามมติคณะรัฐมนตรีฯ จากเดิม ๒๑ บาท เป็น ๒๗ บาท (จำนวนนักเรียน ๔๑-๑๐๐ คน จัดสรรคนละ ๒๗ บาท/วัน)
๒๘	ขยະให้ชีวิตเป็นมิตรกับสิ่งแวดล้อม (อุดหนุนโรงเรียนบ้านปิ่นแก้ว)	๓๐,๐๐๐	๓๐,๐๐๐	✓	-	-	
๒๙	เยาวชนรุ่นใหม่ ร่วมต้านภัยยาเสพติด (อุดหนุนโรงเรียนห้างฉัตรวิทยา)	๓๒,๐๐๐	๓๒,๐๐๐	✓	-	-	

ลำดับ	โครงการ/กิจกรรม	งบประมาณ (บาท)	งบประมาณจ่าย จริง (บาท)	ผลการดำเนินโครงการ/กิจกรรม			หมายเหตุ
				ดำเนินการ แล้วเสร็จ	อยู่ระหว่าง ดำเนินการ	ไม่ได้ ดำเนินการ	
๓๐	ระบบการจัดการขยะในโรงเรียนและชุมชนอย่างยั่งยืน (อุดหนุนโรงเรียนห้างฉัตรวิทยา)	๑๘,๐๐๐	๑๘,๐๐๐	✓	-	-	
๓๑	ฝึกอบรมการเรียนรู้ด้าน ICT หลักสูตรคอมพิวเตอร์เบื้องต้น (อุดหนุนศูนย์ การศึกษาอกระบบและการศึกษาตามอัธยาศัยอำเภอห้างฉัตร)	๒๐,๐๐๐	๒๐,๐๐๐	✓	-	-	
แผนงานการศาสนา วัฒนธรรมและนันทนาการ							
๓๒	ส่งเสริมประเพณีท้องถิ่น	๕๐,๐๐๐	๔๓,๑๓๐	✓	-	-	
๓๓	ส่งเสริมประเพณีปีใหม่เมือง (สงกรานต์) (ตั้งไว้ ๒๐,๐๐๐ บาท โอนเพิ่ม ๑๙๐,๐๐๐ บาท)	๒๑๐,๐๐๐	๒๐๕,๗๗๐	✓	-	-	
๓๔	ส่งเสริมประเพณียี่เป็ง (ลอยกระทง)	๑๘๐,๐๐๐	-	-	-	✓	
๓๕	สนับสนุนกิจกรรมงานรัฐพิธี และงานวัฒนธรรมประเพณี อำเภอห้างฉัตร จังหวัดลำปาง ประจำปีงบประมาณ ๒๕๖๖ (อุดหนุนที่ทำการปกครองอำเภอห้างฉัตร)	๒๐,๐๐๐	๒๐,๐๐๐	✓	-	-	
รวม		๒,๐๑๑,๓๒๐	๑,๖๑๔,๗๗๙.๙๕				

๕. นโยบายการพัฒนาสาธารณสุขและส่งเสริมคุณภาพชีวิต

การส่งเสริมสุขภาพอนามัยถือเป็นสิ่งสำคัญต่อการดำเนินชีวิตของประชาชน สังคมที่ประชาชนมีสุขภาพที่ดีย่อมสามารถพัฒนาสังคม ชุมชนให้มีความเจริญ นำมาซึ่งคุณภาพชีวิตที่ดีของคนในสังคมการพัฒนาสาธารณสุขจะอยู่ในกรอบดังนี้

๕.๑ เสริมสร้างสุขภาพของประชาชนโดยเน้นการส่งเสริมให้ออกกำลังกาย การจัดให้มีเครื่องออกกำลังกายกลางแจ้งให้กับชุมชนพร้อมอุปกรณ์สนามเด็กเล่น

๕.๒ ปรับปรุงสถานที่ออกกำลังกาย สนามกีฬาที่อยู่ในความรับผิดชอบให้ได้มาตรฐานและใช้ประโยชน์อย่างมีประสิทธิภาพ

๕.๓ สนับสนุนและร่วมผลักดันให้มีการจัดสร้างสถานที่พักผ่อนหย่อนใจในเขตพื้นที่ ประสานความร่วมมือหน่วยงาน องค์กรภาครัฐร่วมดำเนินการปรับปรุงสวนอนันตยศให้เป็นสถานที่พักผ่อนหย่อนใจ สามารถใช้เป็นสถานที่จัดกิจกรรม และเป็นพื้นที่สีเขียวของอำเภอห้างฉัตร

๕.๔ ส่งเสริมการดำเนินกิจกรรมด้านการสร้างเสริมสุขภาพของประชาชน และร่วมเป็นองค์กรหลักในการขับเคลื่อนกองทุนหลักประกันสุขภาพระดับตำบลให้เกิดประโยชน์ต่อพี่น้องประชาชนสูงสุด

๕.๕ จะให้ความร่วมมือและดำเนินการควบคุม ป้องกันการแพร่ระบาดของโรคติดต่อ และโรคไม่ติดต่อที่เป็นอันตรายต่อสุขภาพประชาชนร่วมกับหน่วยงานด้านสาธารณสุขและหน่วยงานอื่น ๆ

๕.๖ ส่งเสริมงานสุขภาพอนามัยและการจัดการสุขภาพภาคประชาชน โดยผ่าน กลุ่มอาสาสมัครสาธารณสุขมูลฐานในชุมชน (อสม.)

๕.๗ ส่งเสริมและสนับสนุนกิจกรรมและเครือข่ายผู้สูงอายุ ผู้พิการ ในเขตพื้นที่ให้มีคุณภาพชีวิตที่ดี อยู่ในสังคมได้อย่างมีความสุข

๕.๘ ปรับปรุงและพัฒนากิจการฌาปนสถานให้มีความพร้อมในการดำเนินกิจการทางศาสนพิธี และมีวัสดุอุปกรณ์เพียงพอต่อการดำเนินงานฌาปนกิจ

๕.๙ พัฒนาและปรับปรุงโรงฆ่าสัตว์ให้ได้มาตรฐานตามศักยภาพขององค์กรที่มี พร้อมจัดหาวัสดุ อุปกรณ์ให้เพียงพอต่อการบริการ

ลำดับ	โครงการ/กิจกรรม	งบประมาณ (บาท)	งบประมาณจ่าย จริง (บาท)	ผลการดำเนินโครงการ/กิจกรรม			หมายเหตุ
				ดำเนินการ แล้วเสร็จ	อยู่ระหว่าง ดำเนินการ	ไม่ได้ ดำเนินการ	
แผนงานสาธารณสุข							
๑	อาหารปลอดภัย	๑๐,๐๐๐	๑๐,๐๐๐	✓	-	-	
๒	สัตว์ปลอดโรค คนปลอดภัย จากโรคพิษสุนัขบ้า ตามพระปณิธาน ศาสตราจารย์ ดร.สมเด็จพะเจ้าลูกเธอเจ้าฟ้าจุฬาภรณวลัยลักษณ์ อัครราชกุมารี	๓๐,๐๐๐	๓๐,๐๐๐	✓	-	-	
๓	ค่าจัดซื้อยาเคมี และหรือทรายเคลือบสาร และหรือวัคซีนป้องกัน โรคพิษสุนัขบ้า ฯลฯ (วัสดุวิทยาศาสตร์หรือการแพทย์)	๗๐,๐๐๐	๖๙,๗๕๐	✓	-	-	
๔	การพัฒนาระบบสุขภาพภิบาลในโรงเรียนและชุมชน ของสมเด็จพระเทพรัตนราชสุดาฯ สยาม บรมราชกุมารี (อุดหนุนคณะกรรมการหมู่บ้าน บ้านแม่ฮาว หมู่ ๓)	๒๐,๐๐๐	๒๐,๐๐๐	✓	-	-	
๕	สืบสานพระราชปณิธานสมเด็จพระเจ้ายา ด้านภัยมะเร็งเต้านม (อุดหนุนคณะกรรมการหมู่บ้าน บ้านสถานี หมู่ ๔)	๒๐,๐๐๐	๒๐,๐๐๐	✓	-	-	
๖	ตรวจสอบสุขภาพเคลื่อนที่ ตามพระปณิธานศาสตราจารย์ ดร.สมเด็จพะเจ้าน้องนางเธอ เจ้า ฟ้าจุฬาภรณวลัยลักษณ์ อัครราชกุมารี กรมพระศรีสวางควัฒน วรขัตติยราชนารี(อุดหนุน คณะกรรมการหมู่บ้าน บ้านแพะดอนสัก หมู่ ๕)	๒๐,๐๐๐	๒๐,๐๐๐	✓	-	-	
๗	สืบสานพระราชปณิธานสมเด็จพระเจ้ายา ด้านภัยมะเร็งเต้านม (อุดหนุนคณะกรรมการหมู่บ้าน บ้านขามแดง หมู่ ๖)	๒๐,๐๐๐	๒๐,๐๐๐	✓	-	-	
๘	การพัฒนาระบบสุขภาพภิบาลในโรงเรียนและชุมชน ของสมเด็จพระเทพรัตน- ราชสุดาฯ สยามบรมราชกุมารี (อุดหนุนคณะกรรมการหมู่บ้าน บ้านปิ่นแก้ว หมู่ ๗)	๒๐,๐๐๐	๒๐,๐๐๐	✓	-	-	
๙	ควบคุมโรคหนองพยาธิ ของสมเด็จพระเทพรัตนราชสุดาฯ สยามบรมราช กุมารี (อุดหนุนคณะกรรมการหมู่บ้าน บ้านหัวหนอง หมู่ ๘)	๒๐,๐๐๐	๒๐,๐๐๐	✓	-	-	
๑๐	สืบสานพระราชปณิธานสมเด็จพระเจ้ายา ด้านภัยมะเร็งเต้านม (อุดหนุน คณะกรรมการหมู่บ้าน บ้านปางม่วง หมู่ ๙)	๒๐,๐๐๐	๒๐,๐๐๐	✓	-	-	
๑๑	เครื่องฟั่นหมอกควั่นสะพายไหล่ ที่ใช้ในงานสาธารณสุข ๑ เครื่อง ๆ ละ ๘๑,๑๐๐ บาท(ครุภัณฑ์วิทยาศาสตร์หรือการแพทย์) (โอนเงินตั้งเป็นรายการใหม่)	๘๑,๑๐๐	-	-	✓	-	- กันเงิน งบประมาณ. ไปดำเนินการในปี งบประมาณ. ๒๕๖๗(ยังมีได้ก่อนนี้ผูกพัน)

ลำดับ	โครงการ/กิจกรรม	งบประมาณ (บาท)	งบประมาณจ่าย จริง (บาท)	ผลการดำเนินโครงการ/กิจกรรม			หมายเหตุ
				ดำเนินการ แล้วเสร็จ	อยู่ระหว่าง ดำเนินการ	ไม่ได้ ดำเนินการ	
แผนงานอุตสาหกรรมและการโยธาเคหะและชุมชน							
๑๒	ปรับปรุงโรงฆ่าสัตว์เทศบาลตำบลห้างฉัตรแม่ตาล(๑) ปรับปรุงโซนฆ่าและโค-กระบือ ขนาดกว้าง ๔.๐๐ เมตร ยาว ๑๔.๐๐ เมตร (๒) เถลาคอนกรีตทางเดิน ขนาดกว้าง ๔.๐๐ เมตร ยาว ๒๐.๕๐ เมตร หนา ๐.๑๐เมตร หรือพื้นที่ไม่น้อยกว่า ๘๒.๐๐ ตารางเมตร (๓) ปรับปรุงฝาครอบบ่อดักไขมันขนาด ๓.๕๐ x ๓.๕๐ เมตร จำนวน ๑ ฝา (๔) ปรับปรุงฝ้าเพดานที่บาร์โครงเคร่า อลูมิเนียม จำนวน ๑ งาน (๕) เปลี่ยนกระเบื้องหลังคา จำนวน ๑ งาน (ค่าที่ดินและสิ่งก่อสร้าง) (โอนเงินตั้งเป็นรายการใหม่)	๑๗๒,๗๐๐	-	-	✓	-	- กันยายน ป.ม. ไปดำเนินการในปี ป.ม. ๒๕๖๗(ยังมีได้ก่อนนี้ผูกพัน)
แผนงานสร้างความเข้มแข็งของชุมชน							
๑๓	อบรมพัฒนาศักยภาพสตรี	๑๐,๐๐๐	๑๐,๐๐๐	✓	-	-	
๑๔	โรงเรียนผู้สูงอายุตำบลห้างฉัตร(อุดหนุนชมรมผู้สูงอายุตำบลห้างฉัตร)	๕๐,๐๐๐	๕๐,๐๐๐	✓	-	-	
๑๕	สนับสนุนกีฬาชาวตำบลอำเภอห้างฉัตร อำเภอห้างฉัตร จังหวัดลำปาง ประจำปีงบประมาณ ๒๕๖๖ (อุดหนุนกีฬาชาวตำบลอำเภอห้างฉัตร)	๑๕,๐๐๐	๑๕,๐๐๐	✓	-	-	
แผนงานการศาสนา วัฒนธรรม และนันทนาการ							
๑๖	แข่งขันกีฬาผู้สูงอายุ	๕๐,๐๐๐	๕๐,๐๐๐	✓	-	-	
๑๗	แข่งขันกีฬาเยาวชน ประชาชนภายในเทศบาลตำบลห้างฉัตรแม่ตาล(ตั้งไว้ ๒๐๐,๐๐๐ บาท โอนเพิ่ม ๑๐,๐๐๐ บาท)	๒๑๐,๐๐๐	๒๐๙,๔๔๒	✓	-	-	
แผนงานงบกลาง							
๑๘	เบี้ยยังชีพผู้สูงอายุ	๑๓,๒๒๒,๘๐๐	๑๒,๕๒๘,๐๐๐	✓	-	-	
๑๙	เบี้ยยังชีพคนพิการ (ตั้งไว้ ๓,๔๙๙,๒๐๐ บาท โอนเพิ่ม ๓๕,๒๐๐ บาท)	๓,๕๓๔,๔๐๐	๓,๕๓๔,๔๐๐	✓	-	-	
๒๐	เบี้ยยังชีพผู้ป่วยเอดส์	๙๐,๐๐๐	๘๘,๕๐๐	✓	-	-	
๒๑	เงินสมทบระบบหลักประกันสุขภาพ (สปสช.)	๒๐๐,๐๐๐	๒๐๐,๐๐๐	✓	-	-	
๒๒	เงินสมทบกองทุนสวัสดิการชุมชนเทศบาลตำบลห้างฉัตรแม่ตาล	๑๕๐,๐๐๐	๑๕๐,๐๐๐	✓	-	-	
รวม		๑๘,๐๓๖,๐๐๐	๑๗,๐๘๕,๐๙๒				

๖. นโยบายด้านการพัฒนาทรัพยากรธรรมชาติและสิ่งแวดล้อม

ทรัพยากรธรรมชาติและสิ่งแวดล้อม ถือเป็นปัจจัยสำคัญทางชีววิทยาที่มีผลต่อการดำรงชีวิตของพี่น้องประชาชน การอนุรักษ์ ดำรงรักษาทรัพยากรที่มีในพื้นที่จะนำมาซึ่งความอุดมสมบูรณ์ทางธรรมชาติ รวมถึงการนำทรัพยากรธรรมชาติมาใช้ประโยชน์เพื่อการพัฒนา โดยให้เกิดความสมดุลทั้งระบบ

๖.๑ เทศบาลตำบลห้างฉัตรแม่ตาล จะดำเนินการรณรงค์และสร้างจิตสำนึกในการอนุรักษ์ รักษาสิ่งแวดล้อมแก่ประชาชนอย่างยั่งยืน

๖.๒ ส่งเสริมและสนับสนุนกระบวนการมีส่วนร่วมของชุมชนในการบริหารจัดการขยะอย่างเป็นระบบ

๖.๓ ส่งเสริมพัฒนาปรับปรุงภูมิทัศน์ สวนสาธารณะในชุมชนให้เป็นเมืองน่าอยู่ เพื่อเป็นแหล่งพักผ่อนหย่อนใจและพื้นที่สีเขียวของชุมชน

๖.๔ สนับสนุนส่งเสริมให้ประชาชน องค์กรภาครัฐและเอกชนในท้องถิ่น เข้ามามีส่วนร่วมในการอนุรักษ์ บำรุงรักษา และการใช้ประโยชน์จากทรัพยากรธรรมชาติอย่างเป็นระบบ

ลำดับ	โครงการ/กิจกรรม	งบประมาณ (บาท)	งบประมาณจ่าย จริง (บาท)	ผลการดำเนินโครงการ/กิจกรรม			หมายเหตุ
				ดำเนินการ แล้วเสร็จ	อยู่ระหว่าง ดำเนินการ	ไม่ได้ ดำเนินการ	
แผนงานรักษาความสงบภายใน							
๑	ป้องกันและแก้ไขปัญหาไฟป่าและหมอกควัน	๔,๐๐๐	๓,๐๐๐	✓	-	-	
๒	จัดทำฝายชะลอน้ำเพื่อป้องกันภัยแล้งอย่างยั่งยืน	๑๐,๐๐๐	-	-	-	✓	ฝายเดิมยังใช้งานได้ตามปกติ
แผนงานเคหะและชุมชน							
๓	บริหารจัดการขยะมูลฝอยชุมชน "จังหวัดสะอาด"	๕๐,๐๐๐	๕๐,๐๐๐	✓	-	-	
๔	ค่าธรรมเนียมการกำจัดขยะมูลฝอย (องค์การบริหารส่วนจังหวัดลำปาง)	๔๐๑,๘๙๓	๓๕๘,๖๙๒.๓๐	✓	-	-	
แผนงานการเกษตร							
๗	ท้องถิ่นอาสา ปลูกป่า เฉลิมพระเกียรติ จิตอาสา สร้างป่า รักษาป่า	๑๐,๐๐๐	๑๐,๐๐๐	✓	-	-	
๘	อนุรักษ์พันธุกรรมพืชอันเนื่องมาจากพระราชดำริ สมเด็จพระเทพรัตนราชสุดาฯ สยามบรมราชกุมารี (อพ.สธ.)	๑๐,๐๐๐	๑๐,๐๐๐	✓	-	-	
แผนงานงบกลาง (สำนักปลัด)							
๑๐	เงินสำรองจ่าย - ซื้อสารเคมีกำจัดศัตรูพืช (๖,๔๖๐ บาท)	-	๖,๔๖๐	✓	-	-	
รวม		๔๘๕,๘๙๓	๔๓๕,๔๕๒.๓๐				

๗. นโยบายด้านพัฒนาองค์กรให้น่าอยู่ และเป็นแหล่งเรียนรู้ของประชาชนทุกคน

ในการบริหารงานของเทศบาล การบริหารงานต้องโปร่งใส ปราศจากการทุจริตเกิดขึ้น มีการพัฒนาและนำเทคโนโลยีสารสนเทศมาใช้ในการปฏิบัติและบริหารงาน เพื่อประชาชนจะได้รับบริการที่รวดเร็วขึ้น ลดขั้นตอนการปฏิบัติงานให้น้อยลง และใช้พื้นที่ในสำนักงาน เป็นแหล่งเรียนรู้ด้านต่าง ๆ ได้ พนักงานเทศบาลจะต้องปรับตัวเอง และมีการพัฒนาตนเองอยู่เสมอพร้อมที่จะปฏิบัติงานและเรียนรู้อยู่ตลอดเวลาปรับปรุงภูมิทัศน์ ให้น่าอยู่ยิ่งขึ้น โดยมีกรอบนโยบายพัฒนาดังนี้

๗.๑ ส่งเสริมการมีส่วนร่วมของประชาชนในการกำหนดทิศทางการบริหารเทศบาลอย่างต่อเนื่องทุกชั้นตอน

๗.๒ ปรับปรุงพัฒนา และจัดให้มีเครื่องมือ เครื่องใช้ และสถานที่ปฏิบัติงานให้เพียงพอและทันสมัย เพื่อความสะดวก รวดเร็ว และเอื้อต่อการให้บริการแก่ประชาชน

๗.๓ บริหารจัดการและพัฒนาขีดความสามารถเพื่อเพิ่มศักยภาพบุคลากร และสร้างแรงจูงใจในการปฏิบัติงานจัดให้มีสวัสดิการและสิทธิประโยชน์ของบุคลากรอย่างทั่วถึง เพื่อเพิ่มขวัญกำลังใจให้กับบุคลากรของเทศบาลตำบลห้วยฉัตรแม่ตาล

๗.๔ ส่งเสริมคุณธรรมจริยธรรมในองค์กร ส่งเสริมให้ประชาชนและบุคลากรของเทศบาลมีส่วนร่วมโดยสุจริต โปร่งใส สามารถตรวจสอบได้

๗.๕ บริหารงานด้วยความซื่อสัตย์ โปร่งใส จริงใจ สามารถตรวจสอบได้ โดยคำนึงถึงผลประโยชน์ส่วนรวมของประชาชนในท้องถิ่น ภายใต้การปกครองระบอบประชาธิปไตยโดยยึดหลักธรรมาภิบาล

๗.๖ ส่งเสริมและสนับสนุนการพัฒนาศักยภาพของพนักงานเทศบาลให้มีการพัฒนาตนเองอยู่เสมอ พร้อมทั้งจะปฏิบัติงานและเรียนรู้อยู่ตลอดเวลา

ลำดับ	โครงการ/กิจกรรม	งบประมาณ (บาท)	งบประมาณจ่าย จริง (บาท)	ผลการดำเนินโครงการ/กิจกรรม			หมายเหตุ
				ดำเนินการแล้วเสร็จ	อยู่ระหว่างดำเนินการ	ไม่ได้ดำเนินการ	
แผนงานบริหารงานทั่วไป (งานบริหารทั่วไป)							
๑	การฝึกอบรมเพื่อพัฒนาบุคลากร / ผู้บริหารท้องถิ่น / สมาชิกสภาท้องถิ่น / พนักงานเทศบาล / พนักงานจ้าง ฯลฯ (ตั้งไว้ ๑๕๐,๐๐๐ บาท โอนเพิ่ม ๓๐,๐๐๐ บาท)	๑๘๐,๐๐๐	๑๓๘,๓๕๖	✓	-	-	
๒	ค่าใช้จ่ายในการเลือกตั้ง	๕๐,๐๐๐	-	-	-	✓	ไม่มีการเลือกตั้ง
๓	อบรมคุณธรรม จริยธรรม	๑๐,๐๐๐	๙,๕๐๐	✓	-	-	
๔	เทศบาลตำบลห้วยฉัตรแม่ตาลเคลื่อนที่	๕,๐๐๐	-	-	-	✓	ดำเนินการโดยไม่ใช้งบประมาณ
๕	การจัดทำแผนพัฒนาท้องถิ่น	๕,๐๐๐	-	✓	-	-	ดำเนินการโดยไม่ใช้งบประมาณ
๖	เครื่องปรับอากาศ แบบแยกส่วน (แบบติดผนัง ขนาด ๑๕,๐๐๐ บีทียู ๒ เครื่อง ๆ ละ ๒๐,๓๐๐ บาท (ครุภัณฑ์สำนักงาน) โอนเงินตั้งเป็นรายการใหม่	๔๐,๖๐๐	๔๐,๕๐๐	✓	-	-	ติดตั้งในห้องประชุมสภาฯ
๗	เก้าอี้สำนักงาน จำนวน ๒๔ ตัว ๆ ละ ๓,๐๐๐ บาท (ครุภัณฑ์สำนักงาน) โอนเงินตั้งเป็นรายการใหม่	๗๒,๐๐๐	๗๒,๐๐๐	✓	-	-	ใช้ในห้องประชุมสภาฯ
๘	โทรศัพท์ (ตั้งโต๊ะ) ๒ เครื่อง ๆ ละ ๑,๓๗๕ บาท (ครุภัณฑ์สำนักงาน) โอนเงินตั้งเป็นรายการใหม่	๒,๗๕๐	-	-	-	✓	- กันเงิน งบประมาณ. ไปด้วยในการในปี งบประมาณ. ๒๕๖๗(ยังมีได้ก่อนนี้ผูกพัน)

ลำดับ	โครงการ/กิจกรรม	งบประมาณ (บาท)	งบประมาณจ่าย จริง (บาท)	ผลการดำเนินโครงการ/กิจกรรม			หมายเหตุ
				ดำเนินการ แล้วเสร็จ	อยู่ระหว่าง ดำเนินการ	ไม่ได้ ดำเนินการ	
๙	ไมโครโฟนประชุม (แบบไร้สาย) จำนวน ๘ ชุด ๆ ละ ๖,๙๕๕ บาท (ครุภัณฑ์ไฟฟ้าและวิทยุ) โอนเงินตั้งเป็นรายการใหม่	๕๕,๖๔๐	-	-	-	✓	- กั้นเงิน งปม. ไปดำเนินการในปี งปม. ๒๕๖๗(ยังมีได้ก่อนนี้ผูกพัน)
๑๐	เครื่องปรับอากาศ แบบแยกส่วน (แบบติดผนัง (ระบบ Inverter) ขนาด ๒๔,๐๐๐ บีทียู ๑ เครื่อง ๆ ละ ๓๗,๙๐๐ บาท (ครุภัณฑ์สำนักงาน)	๓๗,๙๐๐	๓๗,๙๐๐	✓	-	-	- ติดตั้งห้องสำนักปลัด - รายการกั้นเงินจากปีงบประมาณ ๒๕๖๕
๑๑	เครื่องปรับอากาศ แบบแยกส่วน (แบบติดผนัง (ระบบ Inverter) ขนาด ๑๘,๐๐๐ บีทียู ๒ เครื่อง ๆ ละ ๒๗,๙๐๐ บาท (ครุภัณฑ์สำนักงาน)	๕๕,๘๐๐	๕๕,๘๐๐	-	✓	-	- ติดตั้งห้องนายกฯ, รองนายกฯ - รายการกั้นเงินจากปีงบประมาณ ๒๕๖๕
๑๒	เครื่องปรับอากาศ แบบแยกส่วน (แบบติดผนัง (ระบบ Inverter) ขนาด ๑๒,๐๐๐ บีทียู ๑ เครื่อง ๆ ละ ๑๘,๕๐๐ บาท (ครุภัณฑ์สำนักงาน)	๑๘,๕๐๐	๑๘,๕๐๐	-	✓	-	- ติดตั้งห้องฝ่ายอำนวยการ - รายการกั้นเงินจากปีงบประมาณ ๒๕๖๕
๑๓	รถบรรทุก (ดีเซล) ๑ คัน ๆ ละ ๘๕๐,๐๐๐ บาท (ครุภัณฑ์ยานพาหนะและขนส่ง)	๘๕๐,๐๐๐	๘๔๘,๐๐๐	✓	-	-	- รายการกั้นเงินจากปีงบประมาณ ๒๕๖๕
๑๔	ไมโครโฟนประชุม (แบบต่อพ่วง) ๕ ชุด ๆ ละ ๓,๒๕๐ บาท (ครุภัณฑ์ไฟฟ้าและวิทยุ)	๑๖,๒๕๐	๑๖,๒๕๐	✓	-	-	- ใช้ในห้องประชุมสภาฯ - รายการกั้นเงินจากปีงบประมาณ ๒๕๖๕
๑๕	ไมโครโฟนประชุม (แบบไร้สาย) พร้อมเครื่องรับส่งสัญญาณควบคุมไมค์ประชุม ๑ ชุด ๆ ละ ๙๖,๓๐๐ บาท (ครุภัณฑ์ไฟฟ้าและวิทยุ)	๙๖,๓๐๐	๙๖,๓๐๐	✓	-	-	- ใช้ในอาคารหอประชุม - รายการกั้นเงินจากปีงบประมาณ ๒๕๖๕
๑๖	เครื่องพิมพ์ Multifunction แบบฉีดหมึกพร้อมติดตั้งถังหมึกพิมพ์ (Ink Tank Printer) ๖ เครื่อง ๆ ละ ๗,๕๐๐ บาท (ครุภัณฑ์คอมพิวเตอร์หรืออิเล็กทรอนิกส์)	๔๕,๐๐๐	๔๕,๐๐๐	✓	-	-	- รายการกั้นเงินจากปีงบประมาณ ๒๕๖๕
แผนงานบริหารงานทั่วไป (งานบริหารงานคลัง)							
๑๗	การฝึกอบรมเพื่อพัฒนาบุคลากร / พนักงานเทศบาล / พนักงานจ้าง ฯลฯ	๑๐๐,๐๐๐	๗,๘๐๐	✓	-	-	- ส่วนใหญ่เข้าร่วมอบรมโดยไม่มีค่าใช้จ่าย
๑๘	เครื่องปรับอากาศ แบบแยกส่วน (แบบตั้งพื้นหรือแบบแขวน ขนาด ๔๐,๐๐๐ บีทียู) ๑ เครื่อง ๆ ละ ๔๙,๕๐๐ บาท (ครุภัณฑ์สำนักงาน)	๔๙,๕๐๐	๔๙,๕๐๐	✓	-	-	- ติดตั้งห้องกองคลัง - รายการกั้นเงินจากปีงบประมาณ ๒๕๖๕
๑๙	เครื่องคอมพิวเตอร์ สำหรับงานประมวลผล แบบที่ ๒* (จอแสดงภาพขนาดไม่น้อย กว่า ๑๙ นิ้ว) ๑ ชุด ๆ ละ ๓๐,๐๐๐ บาท (ครุภัณฑ์คอมพิวเตอร์หรืออิเล็กทรอนิกส์)	๓๐,๐๐๐	๓๐,๐๐๐	✓	-	-	- รายการกั้นเงินจากปีงบประมาณ ๒๕๖๕
๒๐	เครื่องพิมพ์ Multifunction เลเซอร์ หรือ LED สี ๑ เครื่อง ๆ ละ ๑๕,๐๐๐ บาท (ครุภัณฑ์คอมพิวเตอร์หรืออิเล็กทรอนิกส์)	๑๕,๐๐๐	๑๕,๐๐๐	✓	-	-	- รายการกั้นเงินจากปีงบประมาณ ๒๕๖๕
๒๑	เครื่องสำรองไฟฟ้า ขนาด ๘๐๐ VA ๓ เครื่อง ๆ ละ ๒,๕๐๐ บาท (ครุภัณฑ์คอมพิวเตอร์หรืออิเล็กทรอนิกส์)	๗,๕๐๐	๗,๕๐๐-	✓	-	-	- รายการกั้นเงินจากปีงบประมาณ ๒๕๖๕

ลำดับ	โครงการ/กิจกรรม	งบประมาณ (บาท)	งบประมาณจ่าย จริง (บาท)	ผลการดำเนินโครงการ/กิจกรรม			หมายเหตุ
				ดำเนินการ แล้วเสร็จ	อยู่ระหว่าง ดำเนินการ	ไม่ได้ ดำเนินการ	
แผนงานรักษาความสงบภายใน							
๒๒	การฝึกอบรมเพื่อพัฒนาบุคลากร / พนักงานเทศบาล / พนักงานจ้าง ฯลฯ	๔๐,๐๐๐	๖,๘๔๐	✓	-	-	-ส่วนใหญ่เข้าร่วมอบรมโดยไม่มีค่าใช้จ่าย
๒๓	ขอรับเงินอุดหนุนสนับสนุนศูนย์ปฏิบัติการร่วมในการช่วยเหลือประชาชนขององค์กรปกครองส่วนท้องถิ่น (สถานที่กลาง) อำเภอห้างฉัตร จังหวัดลำปาง ประจำปีงบประมาณ พ.ศ. ๒๕๖๖ (อุดหนุนเทศบาลตำบลปางยาวคก)	๒๒,๐๐๐	๒๒,๐๐๐	✓	-	-	
๒๔	เครื่องเป่าลม ๓ เครื่อง ๆ ละ ๕,๕๐๐ บาท (ครุภัณฑ์โรงงาน) (โอนเงินตั้งเป็นรายการใหม่)	๑๖,๕๐๐	๑๖,๕๐๐	✓	-	-	
แผนงานการศึกษา							
๒๕	การฝึกอบรมเพื่อพัฒนาบุคลากร / พนักงานเทศบาล / พนักงานจ้าง ฯลฯ	๖๐,๐๐๐	๒,๐๐๐	✓	-	-	
แผนงานสาธารณสุข							
๒๖	การฝึกอบรมเพื่อพัฒนาบุคลากร / พนักงานเทศบาล / พนักงานจ้าง ฯลฯ	๒๐,๐๐๐	-	✓	-	-	-ส่วนใหญ่เข้าร่วมอบรมโดยไม่มีค่าใช้จ่าย
แผนงานสร้างความเข้มแข็งของชุมชน							
๒๗	การฝึกอบรมเพื่อพัฒนาบุคลากร / พนักงานเทศบาล / พนักงานจ้าง ฯลฯ	๒๐,๐๐๐	-	✓	-	-	-ส่วนใหญ่เข้าร่วมอบรมโดยไม่มีค่าใช้จ่าย
๒๘	จัดทำเวทีประชาคมตำบล/หมู่บ้าน	๕,๐๐๐	-	-	-	✓	-หมู่บ้านดำเนินการประชุมเอง
แผนงานอุตสาหกรรมและการโยธา							
๒๙	การฝึกอบรมเพื่อพัฒนาบุคลากร / พนักงานเทศบาล / พนักงานจ้าง ฯลฯ	๑๐๐,๐๐๐	๑๗,๒๑๐	✓	-	-	-ส่วนใหญ่เข้าร่วมอบรมโดยไม่มีค่าใช้จ่าย
๓๐	เครื่องถ่ายเอกสาร ๑ เครื่อง ๆ ละ ๑๒๐,๐๐๐ บาท (ครุภัณฑ์สำนักงาน)	๑๒๐,๐๐๐	๑๑๐,๐๐๐	✓	-	-	
๓๑	ชุดทดสอบความชื้นเหลวของคอนกรีต ๑ ชุด ๆ ละ ๔,๙๒๒ บาท (ครุภัณฑ์ก่อสร้าง)โอนเงินตั้งเป็นรายการใหม่	๔,๙๒๒	๔,๙๒๒	✓	-	-	
๓๒	ชุดแบบหล่อคอนกรีต ๒ ชุด ๆ ละ ๗,๓๘๓ บาท (ครุภัณฑ์ก่อสร้าง)โอนเงินตั้งเป็นรายการใหม่	๑๔,๗๖๖	๑๔,๗๖๖	✓	-	-	
๓๓	เวอร์เนียดิจิตอล ๑ ชุด ๆ ละ ๓,๗๔๕ บาท (ครุภัณฑ์ก่อสร้าง)โอนเงินตั้งเป็นรายการใหม่	๓,๗๔๕	๓,๗๔๕	✓	-	-	

ลำดับ	โครงการ/กิจกรรม	งบประมาณ (บาท)	งบประมาณจ่าย จริง (บาท)	ผลการดำเนินโครงการ/กิจกรรม			หมายเหตุ
				ดำเนินการ แล้วเสร็จ	อยู่ระหว่าง ดำเนินการ	ไม่ได้ ดำเนินการ	
๓๔	เสาไฟฟ้า (ขนาด ๘ เมตร) ๒ ต้น ๆ ละ ๓,๒๐๐ บาท (ครุภัณฑ์ก่อสร้าง) โอนเงินตั้งเป็นรายการใหม่	๖,๔๐๐	๖,๔๐๐	✓	-	-	
๓๕	ก่อสร้างอาคาร (โรงจอดรถ) สำนักงานเทศบาลตำบลห้างฉัตรแม่ตาล ปริมาณงาน ขนาดกว้าง ๗.๕๐ เมตร ยาว ๘.๐๐ เมตร พื้นที่ใช้สอย ๖๐.๐๐ ตารางเมตร (ค่าที่ดินและสิ่งก่อสร้าง) โอนเงินตั้งเป็นรายการใหม่	๑๙๓,๕๐๐	-	-	✓	-	- กั้นเงิน งบประมาณ. ไปดำเนินการในปี งบประมาณ. ๒๕๖๗(ยังมีได้ก่อนนี้ผูกพัน)
๓๖	ก่อสร้างรั้วรอบสำนักงาน ปริมาณงาน ขนาดความยาว ๑๗๖ เมตร ความสูง ๒.๐๐ - ๒.๓๐ เมตร (ค่าที่ดินและสิ่งก่อสร้าง) โอนเงินตั้งเป็นรายการใหม่	๔๔๔,๐๐๐	-	-	✓	-	- กั้นเงิน งบประมาณ. ไปดำเนินการในปี งบประมาณ. ๒๕๖๗(ยังมีได้ก่อนนี้ผูกพัน)
๓๗	ค่าปรับปรุงอาคาร (๑) อาคารกองช่าง , งานพัฒนาชุมชน , งานวิเคราะห์นโยบายและแผน จำนวน ๒ อาคาร อาคาร ๑ ปริมาณงาน ขนาดกว้าง ๒.๒๐ เมตร ยาว ๒๖.๐๐ เมตร สูง ๒.๓๐ - ๒.๕๐ เมตร หรือพื้นที่ใช้สอยไม่น้อยกว่า ๕๗.๒๐ ตารางเมตร อาคาร ๒ ปริมาณงาน ขนาดกว้าง ๑.๘๐ เมตร ยาว ๕.๐๐ เมตร สูง ๓.๐๐ เมตร หรือพื้นที่ใช้สอยไม่น้อยกว่า ๙.๐๐ ตารางเมตร (๒) ด้านหลังอาคารงานพัฒนาชุมชน และงานวิเคราะห์นโยบายและแผน ปริมาณงาน ขนาดกว้าง ๒.๘๐ เมตร ยาว ๑๕.๐๐ เมตร สูง ๒.๓๕ เมตร หรือพื้นที่ใช้สอยไม่น้อยกว่า ๔๒.๐๐ ตารางเมตร (๓) อาคารกองคลัง ปรับปรุงหลังคา กันสาด ปริมาณงาน ขนาดกว้าง ๑.๗๐ เมตร ยาว ๓.๐๐ เมตร หรือพื้นที่ใช้สอย ไม่น้อยกว่า ๕.๑๐ ตารางเมตร (ค่าที่ดินและ สิ่งก่อสร้าง) โอนเงินตั้งเป็นรายการใหม่	๔๘๔,๐๐๐	-	-	✓	-	- กั้นเงิน งบประมาณ. ไปดำเนินการในปี งบประมาณ. ๒๕๖๗(ยังมีได้ก่อนนี้ผูกพัน)
รวม		๓,๒๙๗,๕๗๓	๑,๖๙๒,๒๘๙				

นายปริญญา สุวรรณศรี - ในอดีตนี้ไม่มีการลงมติ แจ้งให้สภาได้รับทราบ

ประธานสภาเทศบาลฯ

- ที่ประชุมรับทราบ

๔.๒ ผู้ตัดข้อความเห็นชอบจากสภาเทศบาลตำบลห้างฉัตรแม่ตาล ให้องค์การบริหารส่วนจังหวัดลำปางดำเนินการขออนุญาตเข้าทำประโยชน์ในพื้นที่ป่าไม้ เพื่อจัดซื้อโคมไฟถนนพลังงานแสงอาทิตย์ พร้อมติดตั้งตามจุดเสี่ยงภายในสวนอนันตยศ หมู่ที่ ๕ บ้านแพะดอนสัก ตำบลห้างฉัตร อำเภอห้างฉัตร จังหวัดลำปาง

นายปริญญา สุวรรณศรี
ประธานสภาเทศบาลฯ

- ด้วยได้รับแจ้งจากท่านนายกเทศมนตรีตำบลห้างฉัตรแม่ตาล ในการ ขอความเห็นชอบจากสภาเทศบาลตำบลห้างฉัตรแม่ตาล ให้องค์การบริหารส่วนจังหวัดลำปางดำเนินการขออนุญาตเข้าทำประโยชน์ในพื้นที่ป่าไม้ เพื่อจัดซื้อโคมไฟถนนพลังงานแสงอาทิตย์ พร้อมติดตั้งตามจุดเสี่ยงภายในสวนอนันตยศ หมู่ที่ ๕ บ้านแพะดอนสัก ตำบลห้างฉัตร อำเภอห้างฉัตร จังหวัดลำปาง ขอเชิญท่านนายกเทศมนตรีฯ ได้เสนอต่อที่ประชุมทราบ เพื่อให้สมาชิกสภาได้พิจารณา ก่อนลงมติครับ

นางอำไพ อวนศรี
นายกเทศมนตรีฯ

- เรียนประธานสภาเทศบาล ท่านรองประธานสภา ท่านสมาชิกสภาเทศบาลทุกท่าน ด้วยเทศบาลตำบลห้างฉัตรแม่ตาล ได้รับหนังสือจาก อบจ.ลำปาง จะดำเนินการจัดซื้อโคมไฟถนนพลังงานแสงอาทิตย์ พร้อมติดตั้ง ตามจุดเสี่ยงภายในสวนอนันตยศ หมู่ที่ ๕ ตำบลห้างฉัตร อำเภอห้างฉัตร จังหวัดลำปาง จำนวน ๓๐ ชุด รายละเอียดตามบัญชีนวัตกรรมไทย โดยสำนักงบประมาณ อบจ.ลำปาง จะดำเนินการขออนุญาตทำประโยชน์ในเขตป่าตามมาตรา ๕๔ แห่ง พรบ.ป่าไม้ พ.ศ. ๒๕๔๔ จึงขอให้เทศบาลตำบลห้างฉัตรแม่ตาลจัดส่งเอกสารหลักฐานที่แสดงผลการพิจารณาให้ความเห็นชอบจากสภาเทศบาลตำบลห้างฉัตรแม่ตาล ว่ายินยอมให้ดำเนินโครงการดังกล่าวข้างต้น และไม่มีผลกระทบต่อชุมชนและสิ่งแวดล้อม เพื่อประกอบเอกสารการยื่นขออนุญาตเข้าทำประโยชน์พื้นที่ป่าตามมาตรา ๕๔ แห่ง พรบ.ป่าไม้ พ.ศ. ๒๕๔๔ ต่อไปค่ะ

นายทวิช จำปาวัน

- เรียนประธานสภาเทศบาล ท่านสมาชิกสภาเทศบาล ท่านคณะผู้บริหาร และผู้เข้าร่วมประชุมทุกท่าน เทศบาลได้รับหนังสือจาก อบจ.ลำปาง เพื่อให้เข้าสภา ขอความเห็นชอบจากสภาเทศบาลตำบลห้างฉัตรแม่ตาล เพื่อดำเนินการตาม พรบ.ป่าไม้ พ.ศ. ๒๕๔๔ กองช่างจึงได้ทำผู้ตัดให้ท่านนายกฯ เสนอขอความเห็นชอบจากสภาเทศบาล รายละเอียดตามที่ท่านนายกฯ ได้ชี้แจงต่อสภาทราบ โดยโครงการนี้เทศบาลได้ทำโครงการไปเสนอของบประมาณจาก อบจ.ลำปาง และเทศบาลได้รับการจัดสรรงบประมาณจาก อบจ.ลำปาง เพื่อจัดซื้อโคมไฟถนนพลังงานแสงอาทิตย์ พร้อมติดตั้ง ตามจุดเสี่ยงภายในสวนอนันตยศ หมู่ที่ ๕ จำนวน ๓๐ ชุด

นายจิรัฏฐ์ ยารังษี
เลขานุการสภาเทศบาลฯ

- ตามที่ท่านนายกฯ ได้เสนอต่อสภาไป การที่จะดำเนินโครงการใดในเขตพื้นที่ป่า ตาม พรบ.ป่าไม้ พ.ศ. ๒๕๔๔ มาตรา ๕๔ กำหนดไว้ว่า ที่ใดไม่มีเอกสารสิทธิ์ถือว่าเป็นป่า ตาม พรบ.นี้ สวนอนันตยศถึงแม้ว่าจะได้รับเอกสารสิทธิ์สำคัญสำหรับที่หลวง นสล. แต่หนังสือ นสล.ไม่ใช่เอกสารสิทธิ์ตามประมวลกฎหมายที่ดิน ซึ่งผมได้สอบถามไปยังสำนักงานที่ดินอำเภอห้างฉัตรว่า หนังสือ นสล. หรือที่ราชพัสดุ ที่กรมธนารักษ์ถืออยู่ ไม่ใช่เอกสารสิทธิ์ตามประมวลกฎหมายที่ดิน ซึ่งได้รับคำตอบมาว่า ใช่ หมายความว่า ไม่ได้รับการยกเว้นตาม พรบ.ป่าไม้ พ.ศ. ๒๕๔๔ เช่นเดียวกันที่ อบจ.ลำปาง ได้จัดสรรงบประมาณส่วนหนึ่งมาจัดซื้อโคมไฟติดตั้ง ในสวนอนันตยศ

ซึ่งถือเป็นครุภัณฑ์ และจะดำเนินการติดตั้งภายในสวนอนันตยศ จึงได้ทำหนังสือขออนุญาต ตาม พรบ.ป่าไม้ พ.ศ. ๒๕๘๔ ซึ่ง อบจ.ลำปาง จะดำเนินการขออนุญาตเอง

นายอาทิตย์ แสงบุญเรือง - เรียนท่านประธานสภา ท่านสมาชิกสภาเทศบาล ท่านคณะผู้บริหาร และผู้เข้าร่วมประชุมทุกท่าน ผมนายอาทิตย์ แสงบุญเรือง สมาชิกสภาเขต ๑ ยุติตินี้ผมเห็นชอบด้วยครับ ที่ อบจ.ลำปาง จะมาติดตั้งโคมไฟโซลาเซลล์ให้กับสวนอนันตยศ ซึ่งเทศบาลก็ไม่มียงบประมาณเพียงพอ ดีแล้วที่ อบจ.ลำปาง เห็นความสำคัญกับสวนอนันตยศ ซึ่งไฟฟ้าส่องสว่างภายในสวนก็มีไม่มาก เวลาจัดงานต่างๆ หรือประชาชนไปออกกำลังกาย ก็ค่อนข้างอันตราย เพราะมันมืดมากครับ และเป็นที่ยุติตินี้ผมเห็นชอบสำหรับการมั่วสุ่มยาเสพติด ผมจึงเห็นชอบที่จะอนุญาต ให้ อบจ.ลำปาง เข้าทำประโยชน์ในพื้นที่ป่า ตาม พรบ.ป่าไม้ พ.ศ. ๒๕๘๔ ตามโครงการนี้ครับ ขอขอบคุณครับ

นายศักดิ์ดา อุปคำ - เรียนท่านประธานสภา ท่านสมาชิกสภาเทศบาล ท่านคณะผู้บริหาร และผู้เข้าร่วมประชุมทุกท่าน ผมนายศักดิ์ดา อุปคำ สมาชิกสภาเขต ๑ ยุติตินี้ผมว่าเป็นเรื่องที่ดี เพราะความต้องการเราต้องการแสงสว่างให้กับสวนอนันตยศ เราพยายามจะทำมาโดยตลอด วันนี้เป็นโอกาสดีที่ท่านนายกฯ เสนอเป็นญัตติเข้ามาให้สภาได้พิจารณาเพื่อจะได้รับการจัดสรรงบประมาณจาก อบจ.ลำปาง แต่สิ่งที่อยากจะเพิ่มเติม โคมไฟเป็นรูปแบบ ลักษณะแบบใด และหากโคมไฟชำรุด จะแจ้งหน่วยงานใด ขอขอบคุณครับ

นายทวิช จำปาวุ่น - สืบเนื่องจากคำถามของท่าน สท.ศักดิ์ดา ในส่วนว่า หาก อบจ.ลำปาง จัดซื้อและติดตั้งแล้ว จะทำอย่างไร หากดูตามหนังสือที่ อบจ.ลำปาง แจ้งมา หากติดตั้งเสร็จเรียบร้อยแล้ว นอกเหนือจากการรับประกันสัญญา ๒ ปี อบจ.ลำปาง จะส่งมอบให้กับเทศบาลตำบลห้างฉัตรแม่ตาลเป็นผู้ดูแล ซึ่งต่อไปเราต้องตั้งงบประมาณเพื่อซ่อมบำรุง หรือจัดซื้อวัสดุ ต้องดูเป็นกรณีไป ในส่วนของรูปแบบ เป็นไปตามหนังสือนวัตกรรมไทย สำนักงบประมาณ ผมไม่ก็ทราบว่าจะดงละก็บาท เพราะทาง อบจ.ไม่ได้แจ้งมาว่าจะจัดซื้อลักษณะแบบใด แต่คาดว่า น่าจะเป็นแบบลักษณะเดียวกับที่เคยจัดซื้อมาติดตั้งให้เรา เช่น ทางไปทุ่งแม่ฮาว หรือปากทางเข้าบ้านแม่ฮาว ขออนุญาตนำเรียนเพียงเท่านี้ครับ

นายสมยศ ไชยนันตา - เรียนท่านประธานสภา ท่านสมาชิกสภาเทศบาล ท่านคณะผู้บริหาร และผู้เข้าร่วมประชุมทุกท่าน ผมนายสมยศ ไชยนันตา สมาชิกสภาเขต ๒ ผมเห็นด้วยกับญัตตินี้ที่จะได้ดวงโคมไฟพลังงานแสงอาทิตย์ มาติดตั้ง เป็นผลดีกับประชาชนที่ไปออกกำลังกายในช่วงเย็น เพราะบางคนออกกำลังกายถึงสองทุ่ม ตามที่เราเห็น ถึงจะมีดกก็มีคนมาออกกำลังกายเหมือนกัน การได้ดวงโคมไฟมาก็ถือเป็นผลดี เพราะจะได้ประหยัดงบประมาณของเทศบาลเราด้วย ผมเห็นชอบด้วยครับ

นายปริญญา สุวรรณศรี - มีสมาชิกสภาท่านใดจะเสนอหรืออภิปรายเพิ่มเติมอีกหรือไม่
ประธานสภาเทศบาลฯ - ที่ประชุมไม่มีการเสนอหรืออภิปรายเพิ่มอีก
- เลขานุการสภาฯ น้บองค์ประชุมก่อนลงมติ

นายจิรัฏฐ์ ยารังษี - ผมน้บองค์ประชุมก่อนลงมติเห็นชอบ อยู่ครบองค์ประชุม จำนวน ๑๒ เสียง (น้บรวม
เลขานุการสภาเทศบาลฯ ประธานสภาเทศบาล)

นายปริญญา สุวรรณศรี
ประธานสภาเทศบาล

- ขอมติที่ประชุม

- สมาชิกสภาท่านใดเห็นชอบให้ อบจ. ลำปาง เข้าใช้ประโยชน์ในพื้นที่ป่า เพื่อจัดซื้อโคมไฟถนนพลังงานแสงอาทิตย์ พร้อมติดตั้งตามจุดเสี่ยงภายในสวนอนันตยศ โปรตยกมือขึ้นครับ (๑๒ เสียง)

- สมาชิกสภาท่านใดไม่เห็นชอบให้ อบจ. ลำปาง เข้าใช้ประโยชน์ในพื้นที่ป่า เพื่อจัดซื้อโคมไฟถนนพลังงานแสงอาทิตย์ พร้อมติดตั้งตามจุดเสี่ยงภายในสวนอนันตยศ โปรตยกมือขึ้นครับ (ไม่มี)

มติที่ประชุม

- ที่ประชุมมีมติเห็นชอบ เอกฉันท์ ด้วยเสียง ๑๒ เสียง (รวมประธานสภา), ไม่เห็นชอบ -ไม่มี-, งดออกเสียง -ไม่มี- เห็นชอบให้องค์การบริหารส่วนจังหวัด ลำปาง ดำเนินการขออนุญาตเข้าทำประโยชน์ในพื้นที่ป่าไม้ เพื่อจัดซื้อโคมไฟถนนพลังงานแสงอาทิตย์ พร้อมติดตั้งตามจุดเสี่ยงภายในสวนอนันตยศ หมู่ที่ ๕ บ้านแพะดอนสัก ตำบลห้างฉัตร อำเภอห้างฉัตร จังหวัดลำปาง

๔.๓ ญัตติรายงานผลและเสนอความคิดเห็นซึ่งได้จากการติดตามและประเมินผลแผนพัฒนาท้องถิ่น ประจำปีงบประมาณ พ.ศ. ๒๕๖๖

นายปริญญา สุวรรณศรี
ประธานสภาเทศบาล

- ด้วยได้รับญัตติจากท่านนายกเทศมนตรีตำบลห้างฉัตรแม่ตาล ญัตติรายงานผลและเสนอความคิดเห็นซึ่งได้จากการติดตามและประเมินผลแผนพัฒนาท้องถิ่น ประจำปีงบประมาณ พ.ศ. ๒๕๖๖ ขอเชิญท่านนายกเทศมนตรีฯ ได้เสนอต่อที่ประชุมทราบขอเชิญครับ

นางอำไพ อวนศรี
นายกเทศมนตรีฯ

- เรียนประธานสภาเทศบาล ท่านรองประธานสภา ท่านสมาชิกสภาเทศบาลทุกท่าน การรายงานผลและเสนอความคิดเห็นซึ่งได้จากการติดตามและประเมินผลแผนพัฒนาท้องถิ่น ประจำปีงบประมาณ พ.ศ. ๒๕๖๖ ขอเชิญหัวหน้าฝ่ายบริหารงานทั่วไปเป็นผู้รายงานสรุปผลแทนค่ะ เชิญค่ะ

นายกฤษฎา เทพภาพ

- เรียนประธานสภาเทศบาล ท่านสมาชิกสภาเทศบาล ท่านคณะผู้บริหาร และผู้เข้าร่วมประชุมทุกท่าน ผมนายกฤษฎา เทพภาพ หัวหน้าฝ่ายบริหารงานทั่วไป การรายงานผลและเสนอความคิดเห็นซึ่งได้จากการติดตามและประเมินผลแผนพัฒนาท้องถิ่น ประจำปีงบประมาณ พ.ศ. ๒๕๖๖ เป็นไปตามระเบียบกระทรวงมหาดไทยว่าด้วยการจัดทำแผนพัฒนาขององค์กรปกครองส่วนท้องถิ่น พ.ศ. ๒๕๔๘ และแก้ไขเพิ่มเติม ฉบับที่ ๓ พ.ศ. ๒๕๖๑ เป็นไปตามอำนาจ ข้อ ๒๙ คณะกรรมการติดตามและประเมินผลแผนฯ ได้มีการประชุมเมื่อวันที่ ๑๕ พฤศจิกายน ๒๕๖๖ ที่ผ่านมาสรุปได้ดังนี้ แผนพัฒนาท้องถิ่น พ.ศ. ๒๕๖๖-๒๕๗๐ ได้กำหนดวิสัยทัศน์ไว้ดังนี้ พัฒนาคุณภาพชีวิต เศรษฐกิจพอเพียง อนุรักษ์สิ่งแวดล้อม พร้อมเรื่องโครงสร้างพื้นฐาน ภายใต้พันธกิจ ๕ ด้าน

๑. พัฒนาทรัพยากรธรรมชาติและสิ่งแวดล้อมให้มีความอุดมสมบูรณ์และปลอดภัย

๒. พัฒนาโครงสร้างพื้นฐานให้ได้มาตรฐานและทั่วถึง ควบคู่กับการพัฒนาแหล่งน้ำเพื่อการเกษตรให้ครอบคลุมทั่วถึงและเพียงพอแก่เกษตรกร

๓. พัฒนาและส่งเสริมคุณภาพชีวิตให้ประชาชนอยู่ดีมีสุข มีสุขภาพที่สมบูรณ์ แข็งแรง ส่งเสริมสวัสดิการสังคมสงเคราะห์ ส่งเสริมระบบการศึกษาให้ทั่วถึงทุก สถานศึกษาควบคู่กับการส่งเสริมและอนุรักษ์วัฒนธรรมประเพณีให้คงอยู่สืบต่อไป และการป้องกันบรรเทาสาธารณภัยให้แก่ประชาชนอย่างทั่วถึง

๔. พัฒนาและส่งเสริมการประกอบอาชีพให้แก่ประชาชน ให้สามารถพึ่งพาตนเองได้

๕. พัฒนาและปรับปรุงระบบการบริหารจัดการภายในองค์กร การให้บริการ ประชาชน และส่งเสริมให้ประชาชนมีส่วนร่วมในการตัดสินใจและวางแผนการพัฒนา

โครงการตามแผนพัฒนาท้องถิ่น พ.ศ. ๒๕๖๖-๒๕๗๐

ยุทธศาสตร์	๒๕๖๖		๒๕๖๗		๒๕๖๘		๒๕๖๙		๒๕๗๐	
	จำนวนโครงการ	งบประมาณ (บาท)	จำนวนโครงการ	งบประมาณ (บาท)	จำนวนโครงการ	งบประมาณ (บาท)	จำนวนโครงการ	งบประมาณ (บาท)	จำนวนโครงการ	งบประมาณ (บาท)
ยุทธศาสตร์ที่ ๑ การอนุรักษ์ ทรัพยากร ธรรมชาติและ สิ่งแวดล้อม	๔๙	๙,๙๔๕,๐๐๐	๔๙	๙,๙๔๕,๐๐๐	๔๙	๙,๙๔๕,๐๐๐	๔๙	๙,๙๔๕,๐๐๐	๔๙	๙,๙๔๕,๐๐๐
ยุทธศาสตร์ที่ ๒ การพัฒนา โครงสร้าง พื้นฐาน	๔๘๘	๕๓๘,๕๐๓,๒๐๐	๔๘๘	๕๓๕,๐๐๓,๒๐๐	๔๘๘	๕๓๕,๐๐๓,๒๐๐	๔๘๘	๕๓๕,๐๐๓,๒๐๐	๔๘๘	๕๓๕,๐๐๓,๒๐๐
ยุทธศาสตร์ที่ ๓ การพัฒนาสังคม	๓๑๗	๘๒,๐๔๔,๙๐๐	๓๑๗	๘๒,๐๔๔,๙๐๐	๓๑๗	๘๒,๐๔๔,๙๐๐	๓๑๗	๘๒,๐๔๔,๙๐๐	๓๑๗	๘๒,๐๔๔,๙๐๐
ยุทธศาสตร์ที่ ๔ การพัฒนา เศรษฐกิจ	๓๒	๙,๖๙๕,๐๐๐	๓๒	๙,๖๙๕,๐๐๐	๓๒	๙,๖๙๕,๐๐๐	๓๒	๙,๖๙๕,๐๐๐	๓๒	๙,๖๙๕,๐๐๐
ยุทธศาสตร์ที่ ๕ การบริหารและ พัฒนาองค์กร	๖๔	๑๒๔,๐๓๑,๒๔๐	๖๔	๑๒๔,๐๓๑,๒๔๐	๖๔	๑๒๔,๐๓๑,๒๔๐	๖๔	๑๒๔,๐๓๑,๒๔๐	๖๔	๑๒๔,๐๓๑,๒๔๐
รวม	๙๕๐	๗๖๔,๒๑๙,๓๔๐	๙๕๐	๗๖๐,๗๑๙,๓๔๐	๙๕๐	๗๖๐,๗๑๙,๓๔๐	๙๕๐	๗๖๐,๗๑๙,๓๔๐	๙๕๐	๗๖๐,๗๑๙,๓๔๐

ยุทธศาสตร์และจำนวนโครงการที่ปรากฏอยู่ในแผนพัฒนาท้องถิ่น และจำนวนโครงการที่ได้ปฏิบัติ

ยุทธศาสตร์	จำนวนโครงการ							
	จำนวนโครงการที่ปรากฏอยู่ในแผนฯ	จำนวนโครงการที่นำไปสู่การจัดทำงบประมาณ (งบปกติ)	จำนวนโครงการที่ใช้เงินสะสม	จำนวนโครงการอุดหนุนเฉพาะกิจ	จำนวนโครงการที่นำไปตั้งงบประมาณ	ร้อยละโครงการที่นำไปสู่การปฏิบัติเทียบกับแผนฯ	จำนวนโครงการที่ได้ปฏิบัติได้จริง	ร้อยละของโครงการที่ปฏิบัติจริงเทียบกับการตั้งปม.ฯ
ศาสตร์ที่ ๑ การอนุรักษ์ทรัพยากรธรรมชาติและสิ่งแวดล้อม	๔๙	๕	-		๕	๑๐.๒๐	๔	๘๐
ยุทธศาสตร์ที่ ๒ การพัฒนาโครงสร้างพื้นฐาน	๔๘๘	๘	-	๕	๑๓	๒.๖๖	๑๓	๑๐๐
ยุทธศาสตร์ที่ ๓ การพัฒนาสังคม	๓๑๗	๔๗	-	-	๔๗	๑๔.๘๒	๔๐	๘๕.๑๐
ยุทธศาสตร์ที่ ๔ การพัฒนาเศรษฐกิจ	๓๒	๓	-	-	๓	๙.๓๗	๒	๖.๖๖
ยุทธศาสตร์ที่ ๕ การบริหารและพัฒนาองค์กร	๖๔	๖	-	-	๖	๙.๓๗	๖	๑๐๐
รวม	๙๕๐	๖๙	-	-	๗๑	๗.๔๗	๖๒	๘๗.๓๒

กราฟแสดงเปรียบเทียบโครงการที่ปรากฏในแผนพัฒนาท้องถิ่น ๖๖-๗๐ (ปี ๖๖) เทียบกับการนำมาดำเนินการตั้งงบประมาณ

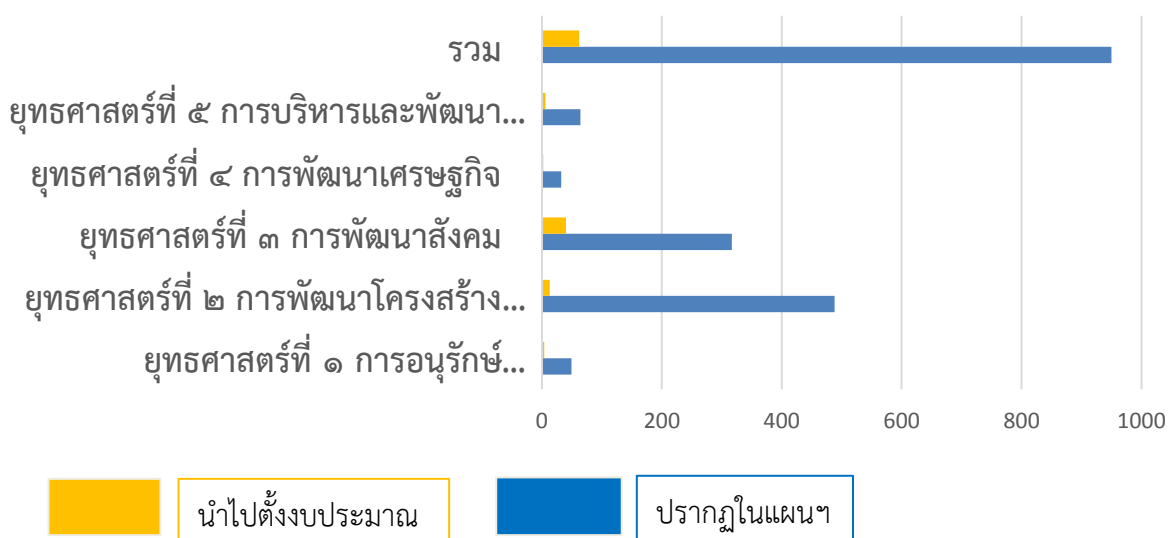

จำนวนโครงการที่ได้รับอนุมัติตามเทศบัญญัติงบประมาณรายจ่ายประจำปี งบประมาณ พ.ศ.๒๕๖๖

ยุทธศาสตร์	ปีงบประมาณ พ.ศ. ๒๕๖๖			
	จำนวนโครงการตามเทศบัญญัติ	งบประมาณ (บาท)	จำนวนโครงการที่ดำเนินการ	งบประมาณ (บาท)
ยุทธศาสตร์ที่ ๑ การอนุรักษ์ทรัพยากรธรรมชาติและสิ่งแวดล้อม	๕	๘๔,๐๐๐	๔	๗๐,๓๐๐.๐๐
ยุทธศาสตร์ที่ ๒ การพัฒนาโครงสร้างพื้นฐาน	๘	๑,๓๒๒,๓๐๐	๘	๑,๒๗๗,๘๕๐.๐๐
ยุทธศาสตร์ที่ ๓ การพัฒนาสังคม	๔๗	๑๙,๓๗๘,๐๓๙	๔๐	๑๘,๔๘๖,๐๔๔.๐๗
ยุทธศาสตร์ที่ ๔ การพัฒนาเศรษฐกิจ	๓	๔๕,๐๐๐	๒	๓๕,๐๐๐.๐๐
ยุทธศาสตร์ที่ ๕ การบริหารและพัฒนาองค์กร	๖	๑,๓๓๖,๒๐๐	๖	๑,๓๓๕,๐๕๐.๐๐
รวม	๖๙	๒๒,๑๖๕,๕๓๙	๖๐	๒๑,๒๐๔,๒๔๔.๐๗

โครงการที่นำไปถูกต้องงบประมาณ พ.ศ. ๒๕๖๖

ยุทธศาสตร์	จำนวนโครงการตามเทศบัญญัติ	ตั้ง งบม.	ดำเนินการ	ดำเนินการ	เหลือ
สิ่งแวดล้อม	๕	๘๔,๐๐๐.๐๐	๔	๗๐,๓๐๐.๐๐	๑๓,๗๐๐.๐๐
โครงสร้างพื้นฐาน	๘	๑,๓๒๒,๓๐๐.๐๐	๘	๑,๒๗๗,๘๕๐.๐๐	๔๔,๔๕๐.๐๐
สังคม	๔๗	๑๙,๓๗๘,๐๓๙.๐๐	๔๐	๑๘,๔๘๖,๐๔๔.๐๗	๘๙๑,๙๙๔.๙๓
เศรษฐกิจ	๓	๔๕,๐๐๐.๐๐	๒	๓๕,๐๐๐.๐๐	๑๐,๐๐๐.๐๐
บริหารและพัฒนาองค์กร	๖	๑,๓๓๖,๒๐๐.๐๐	๖	๑,๓๓๕,๐๕๐.๐๐	๑,๑๕๐.๐๐
รวม	๖๙	๒๒,๑๖๕,๕๓๙.๐๐	๖๐	๒๑,๒๐๔,๒๔๔.๐๗	๙๖๑,๒๙๔.๙๓

สรุปแบบสำรวจความพึงพอใจต่อผลการดำเนินงานขององค์กรปกครองส่วนท้องถิ่นในภาพรวม
ผลสำรวจจากการสอบถามประชาชนผู้รับบริการในพื้นที่จำนวน ๑๔๑ คน

รายการ	มาก ที่สุด	มาก	ปาน กลาง	น้อย	น้อย ที่สุด
	ร้อยละ				
๑.ท่านมีความพึงพอใจในงานด้านโครงสร้างพื้นฐาน เช่น ถนน ทางระบายน้ำ ท่อ ประปา ไฟฟ้าสาธารณะ ในระดับใด	๑๑.๓๔	๓๕.๔๖	๔๓.๙๗	๗.๘๐	๔.๙๖
๒.ท่านมีความพึงพอใจในงานด้านการอนุรักษ์ทรัพยากรธรรมชาติและสิ่งแวดล้อม เช่น การลอกวัชพืชในลำน้ำ การปลูกป่า การบริหารจัดการขยะ ในระดับใด	๗.๘๐	๔๘.๒๒	๓๗.๕๘	๔.๒๕	๒.๑๒
๓.ท่านมีความพึงพอใจในงานการพัฒนาคุณภาพชีวิตผู้สูงอายุ ผู้พิการ และผู้ด้อยโอกาสในพื้นที่ตำบลห้างฉัตรแม่ตาล ในระดับใด	๑๙.๑๔	๕๒.๔๘	๒๒.๖๙	๕.๖๗	-
๔.ท่านมีความพึงพอใจกับงานด้านการจัดการศึกษาของศูนย์พัฒนาเด็กเล็ก ทต.ห้างฉัตรแม่ตาล ในระดับใด	๑๒.๗๖	๔๖.๘๐	๒๗.๖๕	๙.๙๒	๒.๘๓
๕.ท่านมีความพึงพอใจในการทำงานด้านการส่งเสริมศิลปวัฒนธรรม ประเพณี และภูมิปัญญาท้องถิ่น และการนันทนาการในระดับใด	๑๖.๓๑	๔๖.๘๐	๓๑.๙๑	๔.๒๕	๐.๗๐
๖.ท่านมีความพึงพอใจในงานด้านการส่งเสริมสุขภาพอนามัย การแพทย์ฉุกเฉิน ในระดับใด	๑๙.๘๕	๔๗.๕๑	๒๗.๖๕	๑.๔๑	๓.๕๔

รายการ	มากที่สุด	มาก	ปานกลาง	น้อย	น้อยที่สุด
	ร้อยละ				
๗.ท่านมีความพึงพอใจ ในการเปิดโอกาสให้ประชาชนมีส่วนร่วมในโครงการ/กิจกรรม เช่น การประชุม รับฟังความคิดเห็นของประชาชนในระดับใด	๒๔.๑๑	๔๓.๒๖	๒๖.๒๔	๔.๒๕	๒.๑๒
๘.ท่านมีความพึงพอใจในการการดำเนินงานด้านการป้องกันและบรรเทาสาธารณภัยในระดับใด	๒๒.๖๙	๔๖.๘๐	๒๔.๑๑	๔.๒๕	๒.๑๒
๙.ท่านมีความพึงพอใจในการดำเนินงานด้านการส่งเสริมอาชีพ สร้างรายได้ และการส่งเสริมการท่องเที่ยว ในระดับใด	๑๒.๗๖	๔๓.๒๖	๓๐.๔๙	๑๑.๓๔	๒.๑๒
๑๐.ท่านมีความพึงพอใจในการให้บริการของเทศบาลตำบลห้วยฉัตรแม่ตาลมากน้อยเพียงใด	๒๐.๕๖	๔๙.๖๔	๒๖.๒๔	๒.๓๑	๑.๔๑

พึงพอใจเฉลี่ย

มากที่สุด	มาก	ปานกลาง	น้อย	น้อยที่สุด
ร้อยละ				
๑๖.๗๓๒	๔๖.๐๒๓	๒๙.๘๕๓	๕.๕๔๕	๒.๑๙๒

ความพึงพอใจโดยรวมต่อเทศบาลมากและมากที่สุด : ๖๒.๗๕

1. หมู่บ้าน
คำตอบ 91 ข้อ

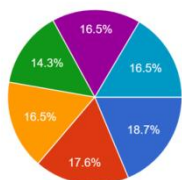

- บ้านแม่ยาว ม.3
- บ้านสตาบี ม.4
- บ้านแพะดอนสัก ม.5
- บ้านชามแดง ม.6
- บ้านปิงจาว ม.7
- บ้านห้วยทอง ม.8
- บ้านปางม่วง ม.9

2. เทศ
คำตอบ 141 ข้อ

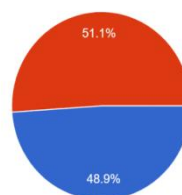

- ชาย
- หญิง
- LGBTQ+

ส่วนที่ 2 ความพึงพอใจต่อผลการดำเนินงาน

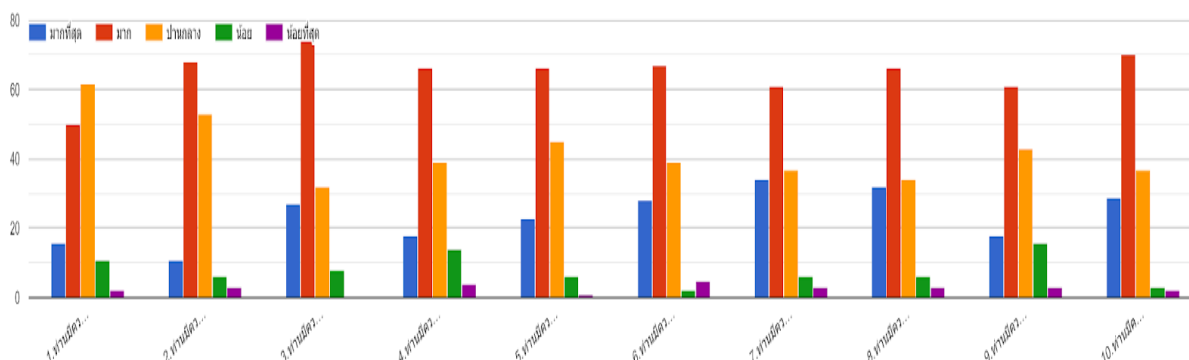

ความเห็นจากแบบสำรวจความเห็นของประชาชนGoogle Form)

- ๑) อยากรู้ให้ทางเทศบาลช่วยส่งเสริมโครงการของคนพิการ เพิ่มงบประมาณให้มากขึ้นอยากให้จัดโครงการดีๆแบบนี้ทุกปีงบประมาณ
- ๒) ควรให้ความสำคัญในเรื่องของแสงสว่างในเส้นทางเดินรถ เพื่อความปลอดภัยของประชาชนสัญจรไปมาและป้ายจราจรช่วยออกสำรวจด้วย
- ๓) ควรจะมีการวางแผนในเรื่องของโครงสร้างพื้นฐานของแต่ละหมู่บ้าน อย่างเป็นระบบมากกว่านี้ และการบริหารในเรื่องของงบประมาณ
- ๔) อยากรู้ให้มีเครื่องออกกำลังกายภายในหมู่บ้าน เด็ก ผู้สูงอายุ จะไม่ต้องออกไปออกกำลังกายที่อื่น (สถานที่)

สรุปตรวจโครงการที่ได้รับเงินอุดหนุนจากเทศบาลตำบลห้างฉัตรแม่ตาล จำนวน ๓ โรงเรียน

โรงเรียนห้างฉัตรวิทยา

๑.โครงการระบบจัดการขยะในโรงเรียนและชุมชนอย่างยั่งยืน (๑๘,๐๐๐ บาท)

ผลลัพธ์

- ๑) มีการจัดการขยะภายในโรงเรียนได้เอง
- ๒) พฤติกรรมเด็กในการทิ้งขยะดีขึ้น พื้นที่โรงเรียนมีการแบ่งโซนรับผิดชอบอย่างชัดเจน
- ๓) มีการจัดการขยะเปียกของโรงอาหาร
- ๔) มีการเลี้ยงไส้เดือนดินสำหรับทำปุ๋ยและย่อยขยะอินทรีย์

ข้อเสนอ

- ๑) ควรมีการต่อยอดโครงการเกี่ยวกับไส้เดือนดิน เนื่องจากยังไม่มีการใช้ประโยชน์จากปุ๋ยไส้เดือน
- ๒) ควรมีการจัดตั้งธนาคารขยะภายในโรงเรียน

๒.โครงการเยาวชนรุ่นใหม่ร่วมต้านภัยยาเสพติด (๓๒,๐๐๐บาท)

ผลลัพธ์

-ปัญหายาเสพติดในโรงเรียนลดลง มีการตรวจตรา ตรวจค้น และติดตาม โดยครูและเจ้าหน้าที่รัฐ

ปัญหาข้อสังเกต

-พบการใช้บุหรี่ไฟฟ้า เพิ่มขึ้น ไม่มีกลิ่น ตรวจสอบยาก และหาซื้อได้ง่ายโดยใช้ช่องทางออนไลน์โดยใส่ชื่อผู้ปกครอง และของมาส่งที่บ้าน

ข้อเสนอ

- ควรมีมาตรการในการเฝ้าระวัง หรือให้มีการกำหนดกลุ่มเป้าหมาย กลุ่มเสี่ยง มาอบรมโดยใช้เจ้าหน้าที่ตำรวจ จนท.จากราชทัณฑ์ เป็นต้น

โรงเรียนบ้านปันท้าว

โครงการขยะให้ชีวิตเป็นมิตรกับสิ่งแวดล้อม (๓๐,๐๐๐ บาท)

ผลลัพธ์

- ๑) เกิดธนาคารขยะ การนำปุ๋ยจากขยะมาใช้กับต้นมะนาว
- ๒) จำหน่ายน้ำมะนาวให้กับเด็กนักเรียนในราคาถูก ฝึกการค้าขาย
- ๓) กระจายจากเศษกระดาษ ฟางข้าว หญ้า

ข้อเสนอ

- ๑) ได้นำเศษกาบหมากจากวิสาหกิจชุมชนจันทนาบหมากห้างฉัตร นำไปทดลองทำกระดาษหรือผลิตภัณฑ์อื่นหรือสื่อการเรียนการสอน

โรงเรียนชุมชนบ้านแม่ฮาว

โครงการส่งเสริมทักษะชีวิตตามหลักปรัชญาของเศรษฐกิจพอเพียง (๓๐,๐๐๐)

ผลผลิต

- เกิดการเรียนรู้ในการประกอบอาชีพ และเรียนรู้หลักปรัชญาของเศรษฐกิจพอเพียง
- ฝึกความรับผิดชอบของเด็กรักเรียนเนื่องจากการจัดเวทีในการดูแลแก่นักเรียนชั้น ป.๔ , ป.๕ และ ป.๖

ข้อเสนอ

- ต่อยอดโครงการนอกจากการเลี้ยงไก่ เป็นการประกอบอาชีพด้านอื่น เช่น ไข่เค็มหรือสินค้าอื่นที่เกี่ยวกับไข่
- นำมูลสัตว์มาทำปุ๋ย หรือผลิตภัณฑ์อื่น

ความเห็นของคณะกรรมการติดตามและประเมินผลแผนพัฒนาท้องถิ่น

คณะกรรมการติดตามและประเมินผลแผนพัฒนาเทศบาลตำบลห้างฉัตรแม่ตาล ได้มีการประชุมเมื่อ ๑๕ พฤศจิกายน ๒๕๖๖ โดยมีข้อเสนอและความคิดเห็นในการติดตามและประเมินผลแผนพัฒนาท้องถิ่นดังนี้

๑. การควบคุมงานก่อสร้างต้องเคร่งครัดในการควบคุมงานเพื่อให้งานออกมาอย่างมีคุณภาพ
๒. การบริจาคที่ดินเป็นสาธารณะ ผู้ที่ติดต้องเสียค่าใช้จ่ายเอง ทำให้ไม่มีใครอุทิศที่ดินให้ส่งผลต่อการดำเนินโครงการและการเสนอขอรับงบประมาณ
๓. โครงการก่อสร้างในแผนพัฒนาท้องถิ่นมีจำนวนมาก ไม่สอดคล้องกับงบประมาณและศักยภาพของเทศบาล
๔. งบประมาณที่อุดหนุนให้แก่หน่วยงาน หากเป็นเรื่องที่เกี่ยวข้องกับงานใดให้เจ้าหน้าที่ผู้รับผิดชอบเป็นผู้ตรวจสอบโครงการก่อนเสนอขอรับงบประมาณ รวมทั้งการติดตามและประเมินผลการดำเนินงาน
๕. การใช้สารเคมีในการเกษตรเพิ่มมากยิ่งขึ้นเทศบาลควรมีการส่งเสริมการเกษตรแบบอินทรีย์และแก้ไขปัญหาเรื่องการใช้สารเคมีในการเกษตร
๖. ควรเพิ่มงบด้านคุณภาพชีวิต เช่น ผู้สูงอายุ ให้มากขึ้น
๗. การเสนอโครงการอุดหนุนเฉพาะกิจทำได้ดีมาก
๘. ปัญหาเรื่องที่ดิน ก่อนเสนอโครงการด้านโครงสร้างพื้นฐานกองช่างต้องตรวจสอบที่ดินให้ถูกต้องก่อนเสนอบรรจุในแผนพัฒนาท้องถิ่น
๙. ปริมาณงาน ขนาด ในแผนพัฒนาท้องถิ่นไม่ตรงกับสภาพพื้นที่จริง

ในตอนนี เทศบาลตำบลห้างฉัตรแม่ตาล กำลังดำเนินการเปลี่ยนแปลงแผนให้ตรงกับสภาพความเป็นจริงที่ไปสำรวจมาแล้ว จะมีการเปลี่ยนแปลงแผนฯ ในรอบหน้า สำหรับการรายงานการติดตามและประเมินผลแผนพัฒนา ประจำปีงบประมาณ พ.ศ. ๒๕๖๖ มีเพียงเท่านี้ ขอขอบคุณครับ

นายปริญญา สุวรรณศรี
ประธานสภาเทศบาลฯ

- ในอดีตนี้ไม่มีการลงมติ แจ้งให้สภาได้รับทราบ
- ที่ประชุมรับทราบ

๔.๔ ญัตติขอความเห็นชอบจากสภาเทศบาลตำบลห้างฉัตรแม่ตาล เพื่อพิจารณา วัดปางม่วง หมู่ที่ ๙ บ้านปางม่วง ตำบลห้างฉัตร อำเภอห้างฉัตร จังหวัดลำปาง อยู่ในเขตพื้นที่เทศบาลตำบลห้างฉัตรแม่ตาล การจัดตั้งวัดดังกล่าวไม่มีปัญหาต่อชุมชน/หมู่บ้าน และไม่มีผลกระทบต่อสิ่งแวดล้อม เพื่อใช้ประกอบการพิจารณาจัดตั้งที่พักสงฆ์ของหน่วยงานที่เกี่ยวข้องต่อไป

นายปริญญา สุวรรณศรี
ประธานสภาเทศบาลฯ

- ด้วยได้รับญัตติจากท่านนายกเทศมนตรีตำบลห้างฉัตรแม่ตาล ญัตติขอความเห็นชอบจากสภาเทศบาลตำบลห้างฉัตรแม่ตาล เพื่อพิจารณา วัดปางม่วง หมู่ที่ ๙ บ้านปางม่วง ตำบลห้างฉัตร อำเภอห้างฉัตร จังหวัดลำปาง อยู่ในเขตพื้นที่เทศบาลตำบลห้างฉัตรแม่ตาล การจัดตั้งวัดดังกล่าวไม่มีปัญหาต่อชุมชน/หมู่บ้าน และไม่มีผลกระทบต่อสิ่งแวดล้อม เพื่อใช้ประกอบการพิจารณาจัดตั้งที่พักสงฆ์ของหน่วยงานที่เกี่ยวข้องต่อไป ขอเชิญท่านนายกเทศมนตรีฯ ได้เสนอต่อที่ประชุมทราบก่อนพิจารณา ขอเชิญครับ

นางอำไพ อวนศรี
นายกเทศมนตรีฯ

- เรียนประธานสภาเทศบาล ท่านสมาชิกสภาเทศบาล ท่านผู้เข้าร่วมประชุมทุกท่าน เทศบาลได้รับหนังสือจากจังหวัดลำปาง ตามที่จังหวัดลำปางได้จัดประชุมคณะกรรมการป้องกันและแก้ไขปัญหาพระสงฆ์ในพื้นที่ป่าไม้ ระดับจังหวัดลำปาง โดยที่ประชุมได้แจ้งแนวทางการแก้ไขปัญหาและกำหนดหลักเกณฑ์ กรณีการขออนุญาตเข้าทำประโยชน์ในเขตพื้นที่ป่าไม้เพื่อการสร้างวัด โดยขอให้อปท. ในพื้นที่ที่มีที่ตั้งของที่พักสงฆ์นำเข้าที่ประชุมสภาท้องถิ่นพิจารณาให้ความเห็นชอบตามมติ คณะรัฐมนตรี เมื่อวันที่ ๒๓ มิถุนายน ๒๕๖๓ และเมื่อวันที่ ๑๑ พฤษภาคม ๒๕๖๔ ให้ อปท. ดำเนินการสำรวจที่พักสงฆ์ตามรายชื่อที่ขออนุญาตใช้พื้นที่ฯ พร้อมนำรายชื่อเข้าสภาท้องถิ่น เพื่อพิจารณาให้ความเห็นชอบเกี่ยวกับการจัดตั้งที่พักสงฆ์ดังกล่าว ว่ามีปัญหาต่อชุมชน หมู่บ้าน และมีผลกระทบต่อสิ่งแวดล้อมหรือไม่ เพื่อใช้ประกอบการพิจารณาจัดตั้งที่พักสงฆ์ของหน่วยงานที่เกี่ยวข้องต่อไป ตามหนังสือที่แจ้งไป ดิฉันจึงได้ทำญัตติด่วนเสนอเข้าที่ประชุมสภาในวันนี้ เพราะในเขตเทศบาลเรามีวัดปางม่วง เพื่อให้สภาได้พิจารณา ขอขอบคุณค่ะ

นายจิรัฏฐ์ ยารังษี
เลขาธิการสภาเทศบาลฯ

- ตามที่ท่านนายกฯ ได้ชี้แจง หากท่านดูตามหนังสือจะมีมติ ครม. อยู่สองครั้ง คือ เมื่อวันที่ ๒๓ มิถุนายน ๒๕๖๓ และเมื่อวันที่ ๑๑ พฤษภาคม ๒๕๖๔ วัดปางม่วงที่อยู่ในเขตเทศบาลตำบลห้างฉัตรแม่ตาลเรา ได้รับการสอบถามตามมติ ครม. ปี ๒๕๖๓ เหมือนกับการขออนุญาตการเข้าทำประโยชน์ในพื้นที่ป่า จึงต้องชี้มติเห็นชอบจากสภาท้องถิ่น ซึ่งในส่วนของวัด มีสำนักพระพุทธศาสนา เป็นต้นเรื่อง

ในการขออนุญาตใช้พื้นที่ป่า ซึ่งจะต้องมีมติของสภาท้องถิ่น เป็นเอกสารประกอบ เป็นหนึ่งในเอกสารขอต่อป่าไม้ กฎหมายตัวเดียวกันคือ พรบ. ป่าไม้ พ.ศ. ๒๕๘๔ การพิจารณาเป็นอำนาจของสภาเทศบาล การจัดตั้งที่พักรงสัตว์ดังกล่าวมีปัญหาต่อชุมชนหรือไม่ และมีผลกระทบต่อสิ่งแวดล้อมหรือไม่ ซึ่งในเบื้องต้นท่าน ผอ.กองช่าง ได้ประสานไปยังชุมชน ซึ่งมีท่านผู้ช่วยผู้ใหญ่บ้านปางม่วงเป็นตัวแทนชุมชนเข้ามาร่วมประชุมกับสภา เพื่อให้ข้อมูลที่มาที่ไปของการจัดตั้งที่พักรงสัตว์ ของวัดปางม่วง ให้สภาได้พิจารณา

นายปริญญา สุวรรณศรี
ประธานสภาเทศบาลฯ - ขอเชิญท่านผู้ช่วยผู้ใหญ่บ้านปางม่วง เป็นผู้ชี้แจงที่มาที่ไปของวัดที่ที่พักรงสัตว์ และให้ชี้แจงว่า การจัดตั้งที่พักรงสัตว์ดังกล่าวมีปัญหาต่อชุมชนหรือไม่ และมีผลกระทบต่อสิ่งแวดล้อมหรือไม่ ขอเชิญครับ

นายสมพงษ์ แสงบุญเรือง - เรียนท่านประธานสภา ท่านสมาชิกสภา ท่านคณะผู้บริหาร และผู้เข้าร่วมประชุมทุกท่าน ผมนายสมพงษ์ แสงบุญเรือง ผู้ช่วยผู้ใหญ่บ้านปางม่วง หมู่ ๙ ในกรณีนี้ ตอนผมเคยบวชเป็นพระอยู่วัดปางม่วง เคยมีการพูดคุยกันครั้งหนึ่ง ทางวัฒนธรรมจังหวัดต้องการให้ออกโฉนด เพื่อจะเก็บเอกสารไว้ที่จังหวัด เคยมีการเดินสำรวจ ตามแบบรายงาน เนื้อที่ ๑๕ ไร่ จากการสอบถามชาวบ้าน ก็ไม่มีปัญหาอะไรครับ ไม่มีปัญหาต่อชุมชน หมู่บ้าน ไม่มีผลกระทบต่อสิ่งแวดล้อม แต่ผมสงสัย ตามหนังสือ การขออนุญาตเข้าทำประโยชน์ในเขตพื้นที่ป่าไม้ เพื่อการสร้างวัด ตามมติคณะรัฐมนตรีคือวัดปางม่วง สร้างมาตั้งแต่ปี พ.ศ. ๒๕๒๐ วัดขึ้นตรงต่อกรมศิลปากร เมื่อปี พ.ศ. ๒๕๔๓ ฝั่งลูกนิมิต พ.ศ. ๒๕๔๔ เป็นวัดโดยสมบูรณ์แบบ แต่ในปีเป็นการสร้างวัดหรือการจัดตั้งที่พักรงสัตว์ ซึ่งต้องการออกโฉนดแต่ติดตรง พรบ.ป่าไม้ พ.ศ.๒๕๘๔

นายจิรภัฏฐ์ ยารังษี
เลขานุการสภาเทศบาลฯ - ขออนุญาตท่านผู้ช่วยครับ รบกวนท่านผู้ช่วยชี้แจงที่มาที่ไปของวัดปางม่วง อยู่คู่กับบ้านปางม่วงมากี่ปีแล้ว

นายสมพงษ์ แสงบุญเรือง - วัดปางม่วงก่อสร้าง ขึ้นทะเบียนเป็นสมุดเล่มใหญ่ เมื่อ พ.ศ. ๒๕๒๐ ในส่วนของเจดีย์ ขึ้นทะเบียนเมื่อ ๑๕ มกราคม ๒๕๔๓ (ของกรมศิลปากร) ไม่ใช่ พ.ศ.๒๕๔๓ ตามที่เพจเฟซบุ๊คเอาลง น่าจะกรณีเดียวกับป่าไม้ ที่ต้องการพื้นที่ที่ตั้งสำนักงาน เมื่อปี พ.ศ. ๒๕๖๓ จึงได้ทำเรื่องขอทำประโยชน์ในพื้นที่ป่า เพราะกลัวชาวบ้านได้มาสร้างสำนักงาน เมื่อสมัยผู้ใหญ่คำ วงศ์แก้ว

นายจิรภัฏฐ์ ยารังษี - ปัจจุบันวัดและชุมชน มีส่วนร่วมในกิจกรรมทางศาสนา ตลอดเลยหรือไม่ครับ

นายสมพงษ์ แสงบุญเรือง - มีส่วนร่วมตลอดทุกเทศกาล ประเพณี และทุกวันพระ ครับ

นายจิรภัฏฐ์ ยารังษี - วัดนี้เป็นส่วนร่วมของชุมชน มีปัญหากับชุมชนหรือไม่

นายสมพงษ์ แสงบุญเรือง - ไม่มีครับ

นายจิรภัฏฐ์ ยารังษี - ปัจจุบันในด้านของสิ่งแวดล้อม มีผลกระทบกับการทำมาหากินของชาวบ้านหรือไม่ เช่น การเก็บเห็ด หาหน่อไม้ หรือชาวบ้านขึ้นไปทำผลกระทบต่อวัดหรือไม่ครับ

นายสมพงษ์ แสงบุญเรือง - ไม่กระทบครับ อยู่ร่วมกันด้วยดีครับ

- นายจิรัฏฐ์ ยารังษี - ปัจจุบัน วัด มีพระสงฆ์จำวัดอยู่กรุป ครับ
- นายสมพงษ์ แสงบุญเรือง - ๑ รูป ครับ
- นายปริญญา สุวรรณศรี - ตามความเข้าใจคือวัดสร้างมาก่อน แต่ตามหนังสือคือ จะขอทำประโยชน์ในพื้นที่
ประธานสภาเทศบาลฯ ป่า คือ ที่พักสงฆ์ จำนวน ๑๕ ไร่ คือด้านล่าง ทางขึ้นวัด ผมเข้าใจถูกนะครับผู้ช่วย
- นายสมพงษ์ แสงบุญเรือง - ถ้าตามที่ท่านประธานพูด ถูกต้อง ครับ พื้นที่ทั้งหมดของวัด ๕๐๐ ไร่ ตามหนังสือนี้
๑๕ ไร่ น่าจะเป็นที่พักสงฆ์ด้านล่างทางขึ้นวัด
- นายศักดิ์ดา อุปคำ - ในเรื่องของการขอใช้พื้นที่ตรงนี้ ผมจำได้เหมือนตอนปี ๒๕๖๓ ที่ป่าไม้มาขอใช้
พื้นที่สำนักงาน เพราะตั้งอยู่ในเขตวัดปางม่วง และมาขอให้สภาอนุญาตให้ใช้
ประโยชน์ในพื้นที่ป่า ตามที่ท่านผู้ช่วยแจ้ง เนื้อเอนดจริง ๆ มีเท่าไร นอกเหนือจาก
เอนดคือต้องขออนุญาตตาม พรบ.ป่าไม้ พ.ศ. ๒๕๘๔
- นายปริญญา สุวรรณศรี - ขออนุญาตครับ จากที่ป่าไม้มาขอใช้ประโยชน์ในพื้นที่ป่า เมื่อปี ๒๕๖๓ ก็ขอใช้
ประธานสภาเทศบาลฯ พื้นที่ส่วนหนึ่งของวัดในพื้นที่ ๕๐๐ ไร่ ในส่วนของที่พักสงฆ์ที่ขอมตามหนังสือนี้ คือ
พื้นที่ ๑๕ ไร่ ส่วนหนึ่งของวัดจาก ๕๐๐ ไร่เช่นกัน
- นางอำไพ อวนศรี - ตามหนังสือคือ ขอให้องค์กรปกครองส่วนท้องถิ่น สรรวจที่พักสงฆ์ เพื่อนำเข้าสภา
นายกเทศมนตรีฯ ท้องถิ่น เพื่อพิจารณาให้ความเห็นชอบเกี่ยวกับการจัดตั้งที่พักสงฆ์ดังกล่าวว่ามีปัญหา
ต่อชุมชน/หมู่บ้าน และมีผลกระทบต่อสิ่งแวดล้อมหรือไม่ เพื่อใช้ประกอบการ
พิจารณาจัดตั้งที่พักสงฆ์ของหน่วยงานที่เกี่ยวข้องต่อไป
- นางสมพร สีเขียว - ที่พักสงฆ์ตรงนี้ ตอนนั้นที่ป่าไม้มาขอพื้นที่ สภาเราก็อนุมัติให้ จากตรงที่ตั้ง
สำนักงานของป่าไม้จนถึงถนนเส้นเจ้าพ่อขุนตาน และยังขอไปถึงหัวยี่ฟอง แต่
หมู่บ้านให้ไม่ได้ เพราะเรามีศาลาอยู่ ตอนแรกป่าไม้ก็จะไม่ยอม แต่สุดท้ายก็ต้องยอม
และที่ข้าพเจ้าจำได้ จะออกเอนดจำนวน ๒๔๓ ไร่ วัดมีอยู่ห้าร้อยกว่าไร่ ขอสอบถาม
ในส่วนของการสร้างที่พักสงฆ์ เป็นการสร้างใหม่หรือไม่ ใครเป็นคนยื่น ใครเป็นคนขอ
และที่พักสงฆ์ตรงนี้ คือศาลาทงขึ้นวัดปางม่วง แต่ใครเป็นผู้ขอ ขอให้ทางหัวหน้า
จิรัฏฐ์ ชี้แจงด้วยค่ะ
- นายจิรัฏฐ์ ยารังษี - ตามหนังสือ สำนักพระพุทธศาสนาจังหวัด ยื่นเรื่องต่อสำนักงานป่าไม้ไว้ และ
เลขาธิการสภาเทศบาลฯ สำนักงานป่าไม้ตรวจสอบ ขาดรายงานการประชุมสภาของเทศบาลรับรองว่าที่
พักสงฆ์ดังกล่าวที่ขอมผลกระทบต่อชุมชนหรือไม่ มีผลกระทบต่อสิ่งแวดล้อมหรือไม่
เหมือนกันกับที่เราขอไปทำถนนหนทางต่างๆ เป็นเอกสารประกอบ ประเด็นคือ
วัดสร้างก่อนหรือสร้างหลัง เช่น ก่อนหน้านั้นมีมติ ครม.ออกมา ทำถนนไปเรียบริ้อย
แต่มีมติให้ยื่นย้อนหลังให้ ณ วันนั้น พรบ.ป่าไม้ ๒๕๘๔ ไม่มีการพูดถึง ก็มีการ
ก่อสร้างถนนไปเรื่อย ๆ กฎหมายอนุโลมให้ยื่นย้อนหลังได้ กรณีเดียวกันกับวัด วัดทุก
วัดที่สร้างในเขตป่า การขออนุญาตป่า ตาม พรบ.ป่าไม้ ๒๕๘๔ ยังไม่ได้ขออนุญาต
สำนักพระพุทธศาสนาจังหวัดจึงได้ยื่นเอกสารขอกับสำนักงานป่าไม้จังหวัด ซึ่งยังขาด
มติจากสภา อบท. เพราะเป็นไปตามกฎหมายกำหนดไว้ และอีกประเด็นที่สอบถาม
กันว่า แล้วจุดตรงนี้เป็นตรงไหน ถ้าเทียบเคียงแล้ว พื้นที่ของวัดปางม่วงมีประมาณ

๕๐๐ ไร่ แล้วสำนักพระพุทธศาสนาขอมา ๑๕ ไร่ ให้เทียบเคียงโดยการสันนิษฐานว่า น่าจะเป็นอาคารที่พักสงฆ์ด้านล่างทางขึ้นเจดีย์วัด ที่เราไปถวายเทียนกัน หากมองว่าเป็นพื้นที่เดียวกับวัด ๕๐๐ ไร่ เราไม่ทราบว่าจะตรงนี้ครอบคลุมถึงไหน ก่อนจะเข้าที่ประชุม ผมได้สอบถามไปยังสำนักงานท้องถิ่นจังหวัดลำปาง ก็ได้รับคำตอบตามที่ผมได้ชี้แจงให้ทุกท่านทราบไป โดยให้ทุก อบต. ตรวจสอบว่า ที่พักสงฆ์มีอยู่จริงหรือไม่ มีผลกระทบต่อชุมชน/หมู่บ้านหรือไม่ มีผลกระทบต่อสิ่งแวดล้อมหรือไม่ เราพิจารณาประเด็นตามนี้ หากเรามองว่าประเด็นที่พิจารณาไม่มีผลกระทบอะไร ก็สามารถพิจารณาได้เลย สามารถให้ความเห็นชอบว่า ที่พักสงฆ์ดังกล่าว ไม่มีผลกระทบต่อหมู่บ้าน ชุมชน หรือไม่มีผลกระทบต่อสิ่งแวดล้อม

- นายปริญญ์ สุวรรณศรี
ประธานสภาเทศบาลฯ - ในญัตตินี้ ผมขอเสนอว่ายังไม่มีการลงมติ เพราะเอกสารที่ยื่นมาทางสภาฯก็ไม่มีที่ผ่านการระบุจุดที่ชัดเจนก็ไม่มี หากสภาเราอนุมัติไป แต่เราไม่ทราบจุด แล้วหากอนุมัติไปแล้วเขาเปลี่ยนจุด จะทำอย่างไร
- นายสมพงษ์ แสงบุญเรือง - ขออนุญาตครับ กรณีนี้ผมเคยทำตอนอยู่วัดห้วยเรียน ถ้าวัดสร้างก่อนปี พ.ศ. ๒๔๘๔ สามารถทำได้เลยครับ กรณีวัดปางม่วง เป็นพื้นที่ลาดเอียง ตามความคิดผม น่าจะขอตรงศาลาด้านล่าง ทางขึ้นวัด เพื่อขอกองโหนด เก็บไว้ที่สำนักพระพุทธศาสนา
- นายปริญญ์ สุวรรณศรี
ประธานสภาเทศบาลฯ - ขอสอบถามท่านผู้ช่วยผู้ใหญ่บ้านครับว่า ศาลาตรงนี้ สร้างก่อนปี พ.ศ. ๒๔๘๔ หรือไม่
- นายสมพงษ์ แสงบุญเรือง - สร้างที่หลังครับ วัดอยู่ข้างบน สร้างก่อนครับ วัดจึงไม่ต้องขออนุญาตตาม พรบ. ป่าไม้ ๒๔๘๔ ครับ แต่ศาลาด้านล่าง สร้างที่หลัง
- นายนเรศน์ ถาวร - เขาสอบถามเรื่องผลกระทบต่อชุมชน กับผลกระทบต่อสิ่งแวดล้อม ไม่เกี่ยวกับการออกโฉนด
- นายปริญญ์ สุวรรณศรี
ประธานสภาเทศบาลฯ - หัวข้อหลักตามหนังสือ คือขออนุญาตเข้าทำประโยชน์ในพื้นที่ป่า เป็นหัวข้อหลัก ส่วนเรื่องของผลกระทบเป็นหัวข้อรอง หากสภาเราอนุมัติไป จะมีปัญหาหรือไม่
- นายจิรภัฏ ยารังษี
เลขานุการสภาเทศบาลฯ - ผมว่า เราลงมติ แค่มิผลกระทบต่อชุมชน/หมู่บ้านหรือไม่ มีผลกระทบต่อสิ่งแวดล้อมหรือไม่ เราไม่ต้องระบุในเรื่องของการเข้าทำประโยชน์ในพื้นที่ป่า เพราะเขาถามมาแค่สองประเด็น อีกประเด็นครับ ตามหนังสือระบุว่าเป็นป่าแม่ยาว ตรงนี้คือป่าแม่ยาวหรือเขตอุทยานครับ
- นายสมพงษ์ แสงบุญเรือง - เขตอุทยานดอยขุนตาน ครับ
- นายจิรภัฏ ยารังษี
เลขานุการสภาเทศบาลฯ - ผมได้สอบถามจังหวัดกรณีชื่อป่าไม่ตรง ทางจังหวัดให้ระบุเป็นข้อสังเกตในรายงานการประชุมสภาแจ้งไปว่า ขอให้ตรวจสอบชื่อป่า เพื่อให้ ทสจ.ลำปาง ตรวจสอบอีกครั้ง ในกรณีชื่อป่า นะครับ
- นายปริญญ์ สุวรรณศรี
ประธานสภาเทศบาลฯ - มีสมาชิกสภาท่านใดจะเสนอหรืออภิปรายเพิ่มเติมอีกหรือไม่
- ที่ประชุมไม่มีการเสนอหรืออภิปรายเพิ่มอีก
- เลขานุการสภาฯ นับองค์ประชุมก่อนลงมติ

- นายจิรัฏฐ์ ยารังษี - ผมนับองค์ประชุมก่อนลงมติเห็นชอบ อยู่ครบองค์ประชุม จำนวน ๑๒ เสียง (นับรวม
เลขานุการสภาเทศบาลฯ ประธานสภาเทศบาล)
- นายปริญญา สุวรรณศรี - ขอมติที่ประชุม
ประธานสภาเทศบาลฯ - สมาชิกสภาท่านใดเห็นชอบ พิจารณาแล้ว ที่พักสงฆ์ ที่ตั้งอยู่ในเขตวัดปางม่วง หมู่ที่ ๙ ไม่มีปัญหาต่อชุมชน/หมู่บ้าน และไม่มีผลกระทบต่อสิ่งแวดล้อม เพื่อใช้ประกอบการพิจารณาจัดตั้งที่พักสงฆ์ของหน่วยงานที่เกี่ยวข้องต่อไป โปรดยกมือขึ้นครับ (๑๒ เสียง)
- สมาชิกสภาท่านใดพิจารณาแล้วไม่เห็นชอบ ที่พักสงฆ์ ที่ตั้งอยู่ในเขตวัดปางม่วง หมู่ที่ ๙ ไม่มีปัญหาต่อชุมชน/หมู่บ้าน และไม่มีผลกระทบต่อสิ่งแวดล้อม เพื่อใช้ประกอบการพิจารณาจัดตั้งที่พักสงฆ์ของหน่วยงานที่เกี่ยวข้องต่อไป โปรดยกมือขึ้นครับ (ไม่มี)
- มติที่ประชุม - ที่ประชุมมีมติเห็นชอบ เอกฉันท์ ด้วยเสียง ๑๒ เสียง (รวมประธานสภาฯ), ไม่เห็นชอบ -ไม่มี-, งดออกเสียง -ไม่มี- เห็นชอบกรณีการจัดตั้งวัดปางม่วง หมู่ ๙ ตำบลห้างฉัตร อำเภอห้างฉัตร จังหวัดลำปาง ไม่มีปัญหาต่อชุมชน/หมู่บ้าน และไม่มีผลกระทบต่อสิ่งแวดล้อม เพื่อใช้ประกอบการพิจารณาจัดตั้งที่พักสงฆ์ของหน่วยงานที่เกี่ยวข้องต่อไป ขอสังเกต ขอให้ตรวจสอบชื่อป่าอีกครั้ง เนื่องจากวัดปางม่วง อยู่ในเขตอุทยานแห่งชาติดอยขุนตาน
- นายจิรัฏฐ์ ยารังษี -ก่อนจะเข้าสู่วาระที่ ๕ วาระอื่นๆ รายงานการประชุมสภาในวันนี้ จะต้องแนบ
เลขานุการสภาเทศบาลฯ เอกสารให้กับหน่วยงานที่ขอมติมา ทั้ง อบจ.ลำปาง และสำนักงานส่งเสริมการปกครองท้องถิ่นจังหวัดลำปาง ซึ่งสภาของเราจะมีการประชุมสภาอีกครั้งในเดือนกุมภาพันธ์ ๒๕๖๗ ดังนั้นวันนี้ ผมขอนำรายงานการประชุมสภา ที่คณะกรรมการตรวจรายงานการประชุมสภาตรวจเสร็จแล้ว สำเนาแนบส่งเอกสารไปก่อนที่จะมีการลงมติรับรองรายงานการประชุม จากสมาชิกสภาทุกท่าน
- นายณเรศน์ ถาวร - ตามที่ เลขานุการสภาแจ้ง ไม่ต้องมีการอภิปราย เชิญนับองค์ประชุมก่อนลงมติ
รองประธานสภาเทศบาลฯ
- นายจิรัฏฐ์ ยารังษี - ผมนับองค์ประชุมก่อนลงมติเห็นชอบ อยู่ครบองค์ประชุม จำนวน ๑๒ เสียง (นับรวม
เลขานุการสภาเทศบาลฯ ประธานสภาเทศบาล)
- นายณเรศน์ ถาวร - ขอมติที่ประชุม
รองประธานสภาเทศบาลฯ - สมาชิกสภาท่านใดเห็นชอบนำรายงานการประชุมสภาสมัยนี้ ที่ยังไม่ได้มีการรับรอง สำเนาแนบส่งเอกสารให้กับหน่วยงานที่ขอมติ โปรดยกมือขึ้นครับ (๑๒ เสียง)
- สมาชิกสภาท่านใดไม่เห็นชอบนำรายงานการประชุมสภาสมัยนี้ ที่ยังไม่ได้มีการรับรอง สำเนาแนบส่งเอกสารให้กับหน่วยงานที่ขอมติ โปรดยกมือขึ้นครับ (ไม่มี)
- มติที่ประชุม - ที่ประชุมมีมติเห็นชอบ มติเอกฉันท์ เห็นชอบ ๑๒ เสียง (รวมประธานสภาฯ) , ไม่เห็นชอบ -ไม่มี-, งดออกเสียง -ไม่มี- เห็นชอบในการนำรายงานการประชุมสภาสมัยนี้ โดยยังไม่ได้มีการรับรองรายงานการประชุมสภา สำเนาแนบส่งเอกสารให้กับหน่วยงานที่ขอมติมา ทั้ง อบจ.ลำปาง และสำนักงานส่งเสริมการปกครองท้องถิ่นจังหวัดลำปาง ไปก่อนเฉพาะการนี้เท่านั้น

ระเบียบวาระที่ ๕

วาระอื่นๆ (ถ้ามี)

นางอำไพ อวนศรี
นายกเทศมนตรีฯ

- วันที่ ๑๙ ธันวาคม ๒๕๖๖ จะมีการจัดกิจกรรมโครงการแข่งขันกีฬาผู้สูงอายุ ประจำปี ๒๕๖๖ ณ สนามโรงเรียนผู้สูงอายุ บ้านแพะดอนสัก ขอเชิญท่านสมาชิก สภาร่วมเป็นเกียรติ โดยพร้อมเพรียงกัน ซึ่งทางสภาได้อนุมัติงบประมาณให้กับโครงการนี้ ๑๐๐,๐๐๐ บาท ซึ่งทางชมรมผู้สูงอายุฯ ได้ฝากขอบคุณทางสภาที่ได้เห็นความสำคัญ ซึ่งงบประมาณที่ได้รับจะมีการแข่งขันกีฬาหลายชนิดกีฬาและผู้เข้าร่วมกิจกรรมก็มีมากขึ้น ยกตัวอย่าง บ้านแม่ฮาว บ้านปันง้าว บ้านละ ๑๐๐ คน บ้านอื่น ๕๐ - ๖๐ คน ขอนัดหมายทุกท่าน เวลา ๐๗.๐๐ น. การแต่งกาย เสื้อกีฬาสีชมพู (ใส่สูทดำทับด้วยนะคะ) หากนัดสายเกินไปกลัวอากาศจะร้อนคะ

- ตามที่ประชุมอำเภอ ในปีนี้มีการจัดงานฤดูหนาว ทางอำเภอขอเชิญท่านสมาชิกทุกท่าน ไปร่วมกิจกรรม ในวันที่ ๑๕ - ๒๔ ธันวาคม ๒๕๖๖ ในวันที่ ๑๖ ธันวาคม ๒๕๖๖ มีการแสดงบาสโลปของบ้านโป่งขวาง ที่ชนะเลิศ ๑ ของอำเภอห้างฉัตรเราไปแสดง และมีการเดินแฟชั่นโชว์ ครึ่งรักครึ่งลำปาง ซึ่งนายกฯ ก็ได้ไปเดินแบบด้วย ขอเชิญทุกท่านนะคะ ในวันที่ ๒๒ ธันวาคม ๒๕๖๖ จะมีการแข่งขันประกวดร้องเพลงท้องถิ่นเสียงทอง ซึ่งอำเภอห้างฉัตรเราตัวแทนจาก อบต.แม่สัน เป็น ส.อบต. ผู้หญิง ขอเชิญทุกท่านไปร่วมกันเชียร์นะคะ

นายศักดิ์ดา อุปคำ

- ผมขอสอบถามเรื่องหม้อแปลงเก่าของเทศบาลที่ได้ปลดออก ที่คุยกันไว้ว่าจะไปติดตั้งที่สวนอนันตยศ ซึ่งถ้าหากเวลาล่วงเลยกำหนด หม้อแปลงนี้จะต้องส่งไปที่การไฟฟ้า สำนักงานใหญ่ ที่กรุงเทพฯ ให้ตรวจสอบ ซึ่งจะมีค่าใช้จ่ายเพิ่มมากขึ้น จึงขอสอบถามทางกองช่าง ว่า หมดระยะเวลาหรือยัง ขอให้แนะนำชี้แจงด้วย

นายทวิช จำปาวัน

- ผมขอตอบคำถามท่าน สท.ศักดิ์ดา ผมได้หารือกับการไฟฟ้าส่วนภูมิภาค อำเภอห้างฉัตร ซึ่งได้รับคำตอบมาว่า ค่าใช้จ่ายในการปลดหม้อแปลงแล้วจะไปติดตั้งใหม่ จะมีค่าตรวจสอบหม้อแปลง ว่ายังสามารถใช้งานได้หรือไม่ หากใช้ได้จะแจ้งการไฟฟ้าฯ หรือจ้างบริษัทเอกชน นำไปติดตั้งที่สวนอนันตยศ ก็จะมีค่าใช้จ่ายตรงนั้นเพิ่มขึ้น ค่าใช้จ่ายในการตรวจสอบหม้อแปลงน่าจะขึ้นอยู่กับสภาพการใช้งาน จะใช้ได้กี่ปี จะต้องซ่อมแซมตรงไหนบ้าง ซึ่งไม่สามารถตอบได้ว่าเป็นเงินงบประมาณเท่าไร สำหรับการติดตั้งถ้าหากจะติดตั้งในสวนอนันตยศ ก็จะมีค่าเสาไฟฟ้า ค่าเดินสายภายใน ค่าบริการอื่นๆ ที่จะต้องจ่าย เช่น ค่าแรงในการติดตั้ง สำหรับงบประมาณนั้น หากจะดำเนินการจะต้องมีการสำรวจประมาณราคาจากการไฟฟ้า ส่วนภูมิภาคอำเภอห้างฉัตร แต่ในขณะนี้ เรายังไม่มีเหตุให้นำไปใช้ หากจะไปติดตั้งต้องโอนงบประมาณมาเพิ่มในหมวดค่าจ้างเหมาบริการ ซึ่งตั้งงบประมาณไว้แล้ว แต่คาดว่าจะไม่เพียงพอครับ

นายศักดิ์ดา อุปคำ

- ผมเป็นห่วงในเรื่องของวันเวลา หม้อแปลงนี้ตั้งใจจะนำไปติดตั้งที่สวนอนันตยศ แต่ปัจจุบันขาดการดำเนินการ ซึ่งเราปล่อยตั้งไว้เฉยๆ ไม่ดำเนินการอะไร ไม่เกิดประโยชน์อะไร ผมอยากให้ทาง ผอ.กองช่าง ดำเนินการและเสนอทางผู้บริหารทราบ เพื่อนำเข้าที่ประชุมสภาพิจารณาอีกรอบ ถ้าเราคุยกันแล้วดำเนินการเลยก็จะดี

แต่หากเรายังนั่งเฉย หม้อแปลงอาจจะมีการชำรุดไป แล้วอาจจะใช้ไม่ได้ ซึ่งจะต้องส่งไปที่กรุงเทพฯ ให้ตรวจสอบ แล้วทางการไฟฟ้าฯ ที่กรุงเทพฯ จะส่งกลับมาให้เราอีกครั้ง การเคลื่อนย้ายเกิดค่าใช้จ่าย การตรวจสอบไม่ได้ตรวจสอบที่ห้างฉัตร ต้องส่งไปตรวจสอบที่สำนักงานใหญ่ที่กรุงเทพฯ เราส่งไปก็ไม่ทราบว่าจะได้กลับคืนมาเมื่อไหร่ อยากให้ท่านช่วยดำเนินการให้ด้วย เสนอผู้บริหารทราบ และผู้บริหารเสนอต่อสภาอีกครั้ง ขอขอบคุณครับ

นายทวิช จำปาวัน

- เท่าที่ผมได้คุยกับทางนายช่างของการไฟฟ้าส่วนภูมิภาคอำเภอห้างฉัตร การส่งหม้อแปลงไฟฟ้าไปตรวจสอบ ส่งไปที่จังหวัดเชียงใหม่ก็ได้ครับ สามารถตรวจสอบได้ไม่จำเป็นต้องส่งไปที่กรุงเทพฯ การตรวจสอบคุณภาพต้องดูเครื่องอิเล็กทรอนิกส์ที่อยู่ในหม้อแปลงว่ามีสภาพที่สามารถใช้งานได้หรือไม่ ตรงไหนส่วนไหนเสียก็ต้องเปลี่ยนในเรื่องค่าใช้จ่ายต้องส่งไปตรวจก่อน แล้วทางไฟฟ้าถึงจะแจ้งค่าใช้จ่ายมาให้เราทราบว่าต้องจ่ายค่าอะไรบ้าง แต่ตอนนี้เรายังไม่มีวัตถุประสงค์ในการติดตั้ง ไฟฟ้าที่อยู่ในสวนอนันตยศก็ยังสามารถใช้งานได้ตามปกติ เรายังไม่ได้ใช้งานอะไรมากมาย หากเราเอาไปตั้งไว้แล้วไม่ได้ใช้งาน ก็เหมือนกับตั้งไว้ที่สำนักงาน วัตถุประสงค์ยังไม่เกิดขึ้น ผมจึงคิดว่าเอาไว้ที่สำนักงานก่อน หากในอนาคตมีกิจกรรมที่จะเกิดขึ้นภายในสวนอนันตยศแล้วต้องใช้ไฟฟ้ามากขึ้น เราค่อยนำไปติดตั้ง และคำนวณค่าใช้จ่าย

นายศักดิ์ดา อุปคำ

- ในการติดตั้งจะเกิดประโยชน์หรือไม่เกิดประโยชน์ค่อยมาหารือกันอีกที แต่ที่ผมเสนอ ผมอยากให้ทาง ผอ.กองช่าง ดำเนินการ สถานที่ตรงนี้ยังไม่ชัดเจน ผมแจ้งไปว่าส่งไปตรวจสอบกรุงเทพฯ แต่ท่าน ผอ. แจ้งว่าไปที่เชียงใหม่ ผมจึงอยากให้ท่านไปสอบถามทางการไฟฟ้าฯ แล้วเอาข้อมูลมาแจ้ง เพื่อความชัดเจน ในเรื่องของผลประโยชน์ ดีกว่ามาตั้งไว้เฉยๆ หากเรานำไปติดตั้งที่สวนอนันตยศ ผมว่าก็เป็นผลดีสถานที่เรามีแล้ว เราใช้งบประมาณเพียงน้อยนิดในการดำเนินการ ผมขอให้ ผอ.ไปติดตามที่การไฟฟ้าครับ ขอขอบคุณครับ

นายสมศักดิ์ แสงบุญเรือง

- ผมขอเสนอ ของที่มีอยู่แล้ว แล้วมีค่าใช้จ่ายในการซ่อมแซม ผมว่าเสียตายนบประมาณ มันเป็นการที่ผู้บริหารจะต้องหางบประมาณมาซ่อมแซม ผมว่าซื้อใหม่ยังจะดีกว่า เอาของเก่าไปติดตั้ง ผมว่าไม่มีประโยชน์ ใช้ไม่ได้สักอย่าง หากเราจะคืน ไฟฟ้าเป็นรัฐวิสาหกิจที่หวังผลกำไรอยู่แล้ว การส่งไปตรวจสอบ จะส่งไปที่กรุงเทพฯ หรือจะส่งไปที่เชียงใหม่ตรวจสอบ ทำยสุดแจ้งค่าใช้จ่ายมาก แล้วต้องมารับผิดชอบในค่าใช้จ่าย พอทราบค่าใช้จ่าย แล้วไม่เอา เพราะต้องซ่อมแซมใช้งบประมาณเยอะ ผมว่า เราเป็นหน่วยงานราชการ ของเก่ามันเสียแล้ว ก็ขายทอดตลาดไป หากจะใช้งานจริงๆ ผมว่าซื้อของใหม่เลยจะดีกว่า ผมขอฝากด้วยครับ

นายจิรัฏฐ์ ยารังษี

- ผมขอเสนอเพื่อจะได้สรุปทั้งสองฝ่ายนะครับ ทางเทศบาลโดย ผอ.กองช่าง ไปคำนวณค่าใช้จ่ายในการติดตั้ง จะมีค่าใช้จ่ายในการติดตั้งและค่าตรวจสอบหม้อแปลง อาจจะยังไม่ส่งหม้อแปลงไป แต่คำนวณราคาเบื้องต้นได้หรือไม่ ว่าใช้งบประมาณเท่าไร จะมีการลงเสา ค่าติดตั้ง ค่าตรวจสอบ ทางสภาจะได้มีข้อมูลสำหรับการตัดสินใจ

นายทวิช จำปาวาน

- ขออนุญาตครับ ผมจะนำเรียนว่า ถ้าหากเราทำหนังสือไปยังการไฟฟ้าส่วนภูมิภาค อำเภอกำแพงแสนแล้ว เพื่อขอให้ดำเนินการสำรวจเพื่อลงเสาและติดตั้งหม้อแปลงไฟฟ้า เราจะมีค่าใช้จ่ายเบื้องต้นแล้วประมาณ ๖,๐๐๐ บาท และหากเราทราบราคาแล้ว ไม่ดำเนินการ เราก็เสียงบประมาณไปเลย ๖,๐๐๐ บาท ผมทำได้ครับ ถ้าได้ราคา มาแล้วไม่ทำก็จ่ายงบประมาณไปฟรีๆ ๖,๐๐๐ บาทหรือได้ค่าใช้จ่ายในการประมาณ การมาก ผมขออธิบายเพิ่มเติมว่า หม้อแปลงนี้ไม่ใช่เอาไปติดตั้งบนเสาไฟฟ้าแล้ว จ่ายไฟได้เลย ต้องไปจัมไฟเสาไฟฟ้าแรงสูง ซึ่งจะต้องใช้สายไฟฟ้า ขนาดหลายโวลต์ ผมจำไม่ได้ครับ ซึ่งจะต้องเดินสายจากเสาไฟแรงสูงเข้ามาหาหม้อแปลงของเรา มี ค่าใช้จ่ายอย่างน้อยๆ หลักแสน เท่าที่ประมาณการจากที่เคยทำในเทศบาล ตอนนั้น ประมาณหนึ่งแสนห้าหมื่นบาท เฉพาะจัมไฟจากสายไฟแรงสูง แล้วยังมีค่าใช้จ่ายเป็น ค่าอุปกรณ์อีกมากครับที่จะต้องให้การไฟฟ้าฯ คำนวณแล้วแจ้งค่าใช้จ่ายมา ขอ อนุญาตนำเรียนเพียงเท่านี้ครับ

นายสมยศ ไชยนั้นตา

- ผมขอเสริมเรื่องหม้อแปลงไฟฟ้า ผมมีประสบการณ์จากฟาร์มไก่ของผม ผมเห็นด้วย กับที่ปรึกษาสมศักดิ์ครับ การใช้หม้อแปลงเก่ามาติดตั้ง ค่าใช้จ่ายสูงมากครับๆ มาก พอๆ กับซื้อหม้อแปลงใหม่เลยครับ ผมเคยขอซื้อจากโรงสีข้าวแสงรุ่งเรือง ค่าใช้จ่าย ในการคนเข็นตัวรับรอง และจะนำไปตรวจสอบ ซึ่งจะมีค่าใช้จ่ายในการเปลี่ยน ซ่อมแซม ซึ่งจะเปลี่ยนจริงหรือไม่ เราก็ไม่ทราบ ผมจึงไม่เอา เลยซื้อใหม่ครับ ผมเห็น ด้วยกับท่านที่ปรึกษาว่า หากเราจะทำเราซื้อของใหม่ไปติดตั้งดีกว่าครับ คุ่มค่ากับ งบประมาณกว่าครับ

นายสมศักดิ์ แสงบุญเรือง

- เนื่องจากฉาปนสถานตำบลกำแพงแสน ซึ่งมีหมู่บ้านบริหารจัดการร่วมกัน ๕ หมู่บ้าน ซึ่งคาดว่าจะได้งบประมาณจาก อบจ.ลำปาง และจะมีการทำบุญ หาผู้รับจ้างที่จะมา รื้อถอนเมรุเก่า ซึ่งทางคณะกรรมการมีความเห็นว่า การรื้อถอนต้องมีการเข้ากรรม รุกขมูล จึงมีมติจะเข้ากรรมรุกขมูล ในวันที่ ๒๑ - ๒๓ ธันวาคม ๒๕๖๖ ซึ่งจะมี กิจกรรมทางศาสนาทุกอย่าง เอกสารก็ได้้นำแจกให้ทุกท่านทราบแล้ว เมรุเก่ามีอยู่ แล้ว มี ๓ ตัว ซึ่งมีเสียอยู่ ๑ เมรุ จึงจะรื้อถอนแล้วสร้างใหม่ ซึ่งทาง อบจ.ลำปาง รับปากว่าจะสร้างให้ ซึ่งติดปัญหาการรื้อถอน จึงมีมติในการเข้ากรรมรุกขมูล สำหรับการ ทำบุญ แล้วแต่จิตศรัทธาของท่าน ขอฝากให้ทุกท่านได้รับทราบ

- เรื่องแนวเขต ตอนนี้คำสั่งของเทศบาลปงยางคก แต่งตั้งคณะกรรมการแล้ว วันที่ไป ประชุม มีผม มีหัวหน้าจิรัฐ ช่างธนาวุฒิ ไปร่วมประชุม ผมไปในฐานะที่นายกฯ มอบหมายเรื่องแนวเขต คำสั่งคณะกรรมการในบ้านปันง้าวและบ้านหัวหนอง แนวเขตของเราที่ไปกินพื้นที่ของปงยางคก ของเรานับจากน้ำแม่วักเป็นตัวหลัก และ เข้าไปที่ป่าช้าสันหนองคำ สายโรงงานพ่อเลี้ยงบิน บ้านปันง้าวจะควบบ้านนางแล ส่วนหนึ่ง เกิดผลกระทบ กับกองคลัง ในเรื่องการเก็บภาษี เพราะแนวเขตไม่ชัดเจน วันที่ไปประชุมได้วางแนวทางกันไว้ ก่อนเคยสำรวจ หลังโรงพยาบาลกำแพงแสน ถึงตรง วงไทย แต่ผมไม่ทราบว่า หมู่ ๗ บ้านปันง้าว อยู่หมู่ ๗ แต่แนวเขตอยู่ของปงยางคก ของปงยางคกอยากได้คลองชลประทานเป็นหลัก ซึ่งทางปงยางคกเสนอมา ผมอยาก ให้ทางบ้านปันง้าวไปคุยกัน หากนับจากบ้านหม้อมา มาทางสายโรงฆ่าสัตว์ของ

เทศบาล ความจริงของเราถูกต้องแล้ว นับจากแนวลำเหมือง แต่ปัจจุบันไม่เป็นแบบนั้น คือไปควบบ้านนางแลถึงป่าช้าบ้านสันหนองบง ผมพยายามพูดว่าสมัยนั้นใครเป็นผู้ใหญ่บ้าน ก็มีผู้ใหญ่บ้านเก่าของบ้านนางแล กับบ้านสันหนองบง มาพูดคุย ซึ่งยังไม่สรุปไม่ได้ แต่แนวความคิดผมกับหัวหน้าจิรัฐ อยากรได้สายศูนย์ฝัก มาฟาร์มม้า ออกไปสายศูนย์ฝักเป็นหลัก ตามความคิดของเรา ผมอยากให้ทางนายกฯ ย้าย กับนายกฯ อำไพ มานั่งคุยกัน มาสรุปกัน เพื่อจะได้สรุปส่งจังหวัด ซึ่งทางเราก็ต้องมาตั้งคณะกรรมการเช่นเดียวกัน ถ้าเป็นไปได้ อยากรได้ผู้ใหญ่บ้านบ้านนางแล กับบ้านสันหนองบง มาเป็นกรรมการในชุดของเรา แล้วมานั่งคุยกัน ผมว่าคณะกรรมการชุดที่ไปคุย ผมว่าไม่ถูกต้อง เพราะกรรมการชุดนั้น จะยึดแนวเก่า เพราะเขาเป็นผู้ประกอบการและเป็นเจ้าของที่ ผมว่าต้องให้คนที่ เป็นกลาง มาคุยกัน ฝากไปทางผู้ใหญ่บ้านปิ่นจ้าว เชิญผู้เฒ่าผู้แก่ มานั่งคุยกัน ตอนนี้เป็น การต่อรองกัน ผมว่าระยะเวลาคงใช้เวลาานพอสมควร ก็อยากรทำให้ได้มากที่สุด เพราะคาบเกี่ยวถึงเรื่องการเก็บภาษีของกองคลัง ซึ่งทางปงยางคก จะเอาตามคลองชลประทานว่า ผมว่ามันลึกเข้ามาเขตเรามากเกินไป แต่ผมยอมรับในความแม่นยำ ของช่างธนาวุฒิ ครับ

นายจิรัฐ ยารังษี

- ยังไงเราเสียพื้นที่บางส่วนแน่นอน เพราะพื้นที่เรากินเข้าไปที่บ้านนางแลและบ้านสันหนองบง ยาวไปถึงน้ำแม่วัก ข้ามไปถึงโรงเรียนพลตำรวจ ที่ยอมนวันนั้นก็คือใน ส่วนของบ้านนางแลกับบ้านสันหนองบง แต่ถ้าจะเลยเข้าไปในฝายบ้านปิ่นจ้าว คั้นคลอง ออกหลังป้อม ออกไปหลังโรงพยาบาล ซึ่งทางปงยางคกอยากได้แบบนี้ ผมก็บอก ไม่ยอมครับ โชนทางน้ำแม่วัก มาทางโรงเรียนพลตำรวจ ตามแนวเขตของ กระทบมหาดไทย เป็นพื้นที่ของเราครับ และมีผลต่อภาษีด้วย ผมนำเรียนด้วย ว่าไม่ยอม เพราะนักเรียนโรงเรียนพลตำรวจที่มาเรียนต้องย้ายทะเบียนบ้านเข้ามาอยู่ในนั้นทั้งหมด ซึ่งมีผลกับการจัดสรรภาษีตามจำนวนประชากร ทำไม เทศบาล อบต. ที่อยู่ในเขตนิคม ของจังหวัดลำพูน ได้งบประมาณจัดสรรเยอะ เพราะทุกคนที่ไปทำงานที่นิคมลำพูนต้องย้ายทะเบียนบ้านไปอยู่ที่นั่นทั้งหมด เพราะทุกคนที่ย้ายเข้าไปใช้ทรัพยากรในพื้นที่ นั่นหมายความว่าท้องถิ่นต้องไปบริการ ที่โรงเรียนพลตำรวจก็เช่นเดียวกัน นักเรียนต้องย้ายทะเบียนบ้านเข้ามาหมด มีผลทั้งหมด เลือกลงที่ผ่านมานักเรียนโรงเรียนพลตำรวจก็ต้องไปใช้สิทธิ ซึ่งไม่ได้ดูตามเขต อบต. แต่ดูตามทะเบียนราษฎร์ ซึ่งอยู่ในทะเบียนบ้านเขตตำบลปงยางคก ซึ่งเราไม่ควรยอม ควรยึดตามระเบียบ ดังนั้น ลำน้ำแม่วักเริ่มตรงไหน เราจะยึดเขตตรงนั้น ซึ่งวันนั้นที่ประชุมกันตกลงกันไม่ได้เลย ให้ไปรื้อคำสั่งใหม่ เพราะมองว่าไม่เป็นธรรม เพราะของเรามีแค่ท่านที่ปรึกษาฯ คนเดียว ที่เหลืออีกสิบกว่าคน เป็นคนของตำบลปงยางคกหมด ผมจึงท้วงอำนาจในการออกคำสั่ง และการแบ่งเขตตามที่ผ่านมา ผมก็ไม่ยอม ในส่วน ของเทศบาลเราเอง ก็จะต้องแต่งตั้งคำสั่งตามคำสั่งของกระทรวงมหาดไทย มีท่านสมาชิกสภาอยู่ในนั้นด้วย และจะต้องคณะทำงานขึ้นมา เป็นอำนาจของนายกฯ ซึ่งเราจะต้องมานั่งคุยกันว่า จะตัดแบ่งกันอย่างไร จะยอมได้ตรงไหนบ้าง ซึ่งท่านสมาชิก สภา จะมาทำงานร่วมกันทั้งหมดเลยหรือไม่ หรือจะเป็นตัวแทนตามเขต ขอให้ท่านปรึกษาหารือกัน

นางอำไพ อวนศรี
นายกเทศมนตรีฯ

- เรื่องแนวเขตที่ทำนที่ปรึกษาฯ สมศักดิ์ เป็นตัวแทนของดิฉันไปร่วมประชุม หลังจากนั้น ดิฉันได้เจอท่านนายกย้าย ดิฉันก็แจ้งว่า คณะกรรมการที่นายกฯ ตั้งมา ของปงยางคมี ๑๓ คน ของเทศบาลห้างฉัตรแม่ตาล มี ๒ คน หากมีการลงมติ ใดๆ ของห้างฉัตรแม่ตาลก็ไม่มีทางชนะ ก็ได้รับคำตอบว่า จะปรับปรุงใหม่ ซึ่งตามที่นายกฯ ย้ายต้องการ ก็ถามมาว่า ยอมได้หรือไม่ ถ้าไม่ยอม พี่ก็เก็บภาษีไม่ได้ ห้างฉัตรแม่ตาลก็เก็บภาษีไม่ได้ เนื่องจากว่า มีข้อพิพาทกัน ดิฉันก็ตอบไปว่าตามแนวเขตของกระทรวงมหาดไทย บ้านนางแล บ้านหม้อ บ้านสันบางส่วนเป็นของเทศบาลเรา แต่ความเป็นจริงที่ทราบกันมา บ้านนางแล บ้านหม้อ บ้านสัน เป็นตำบลปงยางคค ดิฉันก็ตอบไปว่า ไม่เอาตรงนั้น และอีกกรณี สำนักสงฆ์บ้านใหม่ลมเย็น ท่านเจ้าอาวาสจะมาออกโฉนดที่ดิน ซึ่งบางส่วนเป็นของตำบลปงยางคค ซึ่งที่ดินก็ไม่สามารถทำได้ ฟาร์มสันลมจอยก็เช่นกัน ที่ดินด้านหน้าอยู่ในเขตเทศบาลเรา ส่วนด้านหลังอยู่เขตปงยางคค จะมีผลในเรื่องของภาษี ก็จะมีผลกระทบต่อคำตอบแทนของคณะผู้บริหารและสมาชิกสภาเช่นกัน แต่ที่จำได้ โรงเรียนพลตำรวจ บึงขุนตาน อยู่ในเขตของเทศบาลเรา ปีมต่างๆ อินทราเซรามิค เป็นของเรา ทางปงยางคค ไม่ยอม เพราะรายได้ของเขาจะลดลง มีผลกับคำตอบของเขา และวันที่ประชุม ไม่มีหนังสือเชิญนายกฯ นะคะ อยากไปร่วมก็ไปไม่ได้ เพราะเขาไม่เชิญ ไม่มีในคำสั่งแต่งตั้ง และคำสั่งก็ไม่ชอบด้วยกฎหมาย ไม่เป็นไปตามระเบียบ ซึ่งจะต้องมีการพูดคุยกันเร็วๆ นี้

นายจิรัฏฐ์ ยารังษี

- ในขณะนี้ ทางกองคลัง ได้ทำหนังสือแจ้งไปยังผู้ประกอบการทั้งหมด ตั้งแต่ SPP ยาวไปเลยครับ เพราะอยู่ในเขตภาษีของเรา ผู้ประกอบการต้องมาจ่ายที่เรา และในวันประชุมผมได้คุยเรื่องภาษีด้วย เพราะมีหนังสือชักซ้อมเรื่องการจัดเก็บภาษี ในเรื่องหน่วยงานใดจะเป็นเจ้าของในการจัดเก็บภาษี ในกรณีที่พื้นที่ทับซ้อนกัน ความจริงเขตของเราไม่ใช่พื้นที่ทับซ้อน แนวเขตค่อนข้างชัดเจน แต่มีปัญหาที่คนที่คิดเองว่า อยู่บ้านนี้ ต้องมาอยู่เขตนี้ เลยไม่ยอมรับกัน เหมือนบ้านปางม่วงที่คนของเราไปตั้งบ้านอยู่ในเขตเวียงตาล ซึ่งเรายอม แต่ทางปงยางคคไม่ยอม ทำให้มีปัญหาด้านการจัดเก็บภาษี

นางอำไพ อวนศรี
นายกเทศมนตรีฯ

- ขอแจ้ง ทางนายกเทศมนตรีตำบลเวียงตาล ได้โทรศัพท์หาดิฉัน เรื่องแนวเขตเช่นกันบ้านปางม่วง ๑๑ หลัง ที่ไปสร้างบ้านอยู่ในเขตของตำบลเวียงตาล ทางนายกฯ เวียงตาลแจ้งว่า จะไม่เอา ให้เป็นของเรา เพราะเทศบาลเราได้เอาโครงสร้างพื้นฐานต่างๆ บริการสาธารณะ ไปลงให้กับพี่น้องชาวบ้านตรงนั้น ชาวบ้านก็ไม่ยอมไป ทางเวียงตาลจะมาขอแบ่งใหม่ รวมถึงทางบ้านเตาปูน มาทางบ้านหัวหนอง บ้านสันทราย ทางเวียงตาลก็จะไม่เอา เพราะทางห้างฉัตรแม่ตาลได้ดูแลพี่น้องชาวบ้านตรงนั้นมาแล้ว ดิฉันก็แจ้งไปว่า ตอนนี้มีปัญหาเกี่ยวกับทางปงยางคค แต่นายกฯ เวียงตาลบอกว่า ผมไม่มีปัญหา เพราะเราเคยดูแลบริการสาธารณะมาก่อนแล้ว ซึ่งท่านนายกฯ เวียงตาลพูดดีมาก ไม่มีปัญหาอะไรเลย ซึ่งตอนนั้น ที่แนวเขตมีการเปลี่ยนแปลง เพราะตอนยกฐานะของเทศบาลตำบลเวียงตาล ท่านนายกฯ ไพโรจน์ได้ลงนามแบ่งแนวเขตไว้ แต่พอตอนนี้มีปัญหา เช่น บ้านปางม่วง บ้านสันทราย ซึ่งประชากรอยู่ในเขตเรา จึงจะทำแนวเขตแบ่งกันใหม่ค่ะ เพื่อความชัดเจนในการบริการสาธารณะ